



CONCORRÊNCIA ELETRÔNICA Nº 012/2024

PROCESSO LICITATÓRIO Nº 053/2024

Torna-se público, para conhecimento dos interessados, que o Município de Chã Grande/PE, com endereço à Avenida São José, 101 – Centro – Chã Grande/PE, CEP 55.636-000, inscrito no CNPJ sob o nº **11.049.806/0001-90**, realizará a licitação para a **Contratação de Empresa de Engenharia para execução de redes de saneamento básico em diversas localidades do Município de Chã Grande-PE**, regido pela Lei Federal Nº 14.133, de 01/04/2021, Decretos Municipais nº 042/2023 de 23/11/2023, 043/2023 de 23/11/2023, Lei Complementar nº 123 de 14/12/06 e suas alterações e Portaria Nº 002/2024 de 02/01/2024 e demais condições fixadas neste edital.

MODALIDADE: CONCORRÊNCIA

CRITÉRIO DE JULGAMENTO: MENOR PREÇO GLOBAL

MODO DE DISPUTA: ABERTO

REGIME DE EXECUÇÃO: EMPREITADA POR PREÇO UNITÁRIO

RECEBIMENTO DAS PROPOSTAS A PARTIR do dia 30 DE OUTUBRO DE 2024 às 07h00min até o dia 13 DE NOVEMBRO DE 2024 às 08h59min.

ABERTURA DAS PROPOSTAS: 13 DE NOVEMBRO DE 2024 ÀS 08h00min

INÍCIO DA SESSÃO DE DISPUTA DE PREÇOS: 13 DE NOVEMBRO DE 2024 ÀS 08h20min

LOCAL DE REALIZAÇÃO DA SESSÃO: Os trabalhos serão conduzidos por Servidora Pública designada através de ato interno, denominada AGENTE DE CONTRATAÇÃO, mediante a inserção e monitoramento de dados gerados ou transferidos para o aplicativo "LICITANET", constante da página eletrônica da Licitanet - Licitações Eletrônicas, coordenadora do sistema (www.licitanet.com.br)

VALOR ESTIMADO: R\$ 1.080.303,14 (Um milhão, oitenta mil, trezentos e três reais e catorze centavos), com Valores referentes à Contrapartida pelo Fundo de Participação dos Municípios – FPM e Transferência Especial da União – Emenda Pix.

As obras previstas neste Edital, serão executados de acordo com as especificações e quantitativos estimados, constantes dos documentos a seguir mencionados, independente de suas transcrições totais ou parciais e deverão ser rigorosamente obedecidos na apresentação da documentação e elaboração das propostas:

- a) Memorial Descritivo e Especificações Técnicas;
- b) Estudo Técnico Preliminar (ETP);
- c) Planilha Orçamentária;
- d) Composição;
- e) Memória de Cálculo;
- f) Cronograma Físico-Financeiro;

- g) Composição do BDI;
- h) Peças Gráficas.

1. DO OBJETO

1.1 O objeto da presente licitação é a escolha da proposta mais vantajosa para a **Contratação de Empresa de Engenharia para execução de redes de saneamento básico em diversas localidades do Município de Chã Grande-PE**, condições, quantidades e exigências estabelecidas neste Edital e no Projeto Básico, Planilhas, Projetos, Cronograma.

1.2 A presente licitação será realizada na modalidade de concorrência, de acordo com o arrematado pelo art. 6º, inciso XXXVIII; art. 28, inciso II; art. 29, parágrafo único; todos da Lei Federal Nº 14.133/2021, considerando a oportunidade de maior concorrência e competitividade aos interessados, a fim de oportunizar, igualmente, maior vantajosidade e economicidade ao ente público ordenador na escala de preços a serem ofertados, bem como pela oportunidade de descentralização operacional das obras, viabilizando efetividade para concomitância da execução.

1.3 O critério de julgamento adotado será o menor preço, nos termos do art. 6º, inciso XXXVIII, alínea "a)", da Lei Federal Nº 14.133/2021, observadas as exigências contidas neste Edital e demais documentos quanto às especificações técnicas do objeto.

1.4 A licitação será realizada de acordo com as regras específicas para o regime de execução por empreitada por preço unitário, nos termos do art. 46, inciso I, da Lei Federal Nº 14.133/2021.

1.5. A sessão virtual da concorrência eletrônica será realizada no seguinte endereço: <https://licitanet.com.br/>, na data e horários constantes no preâmbulo deste edital, sendo que todas as referências de tempo observam o horário de Brasília.

2. DA IMPUGNAÇÃO AO EDITAL E DO PEDIDO DE ESCLARECIMENTO

2.1 Até 03 (três) dias úteis antes da data designada para a abertura da sessão pública, qualquer pessoa poderá impugnar este Edital.

2.2 A impugnação deverá ser realizada por forma eletrônica através do sistema no site <https://www.licitanet.com.br/processos.html>, ou pelo e-mail: chagrandelicitacao@gmail.com, ou por petição dirigida ou protocolada no seguinte endereço: **Centro Administrativo – Avenida São José, 101, Centro, Chã Grande - PE, CEP: 55.636-000 – Concorrência Eletrônica Nº 012/2024.**

2.3 Caberá a Agente de contratação, auxiliado pelos responsáveis pela elaboração deste Edital e demais documentos, decidir sobre a impugnação no prazo de até 03 (três) dias úteis contados da data de recebimento da impugnação.

2.4 Acolhida a impugnação, será definida e publicada nova data para a realização do certame.

2.5 Os pedidos de esclarecimentos referentes a este processo licitatório deverão ser enviados a Agente de contratação, até 03 (três) dias úteis anteriores à data designada para abertura da sessão pública, deverão ser realizados por forma eletrônica através do sistema.

2.6 A agente de contratação responderá aos pedidos de esclarecimentos no prazo de 03 (três) dias úteis, contado da data de recebimento do pedido, e poderá requisitar subsídios formais aos responsáveis pela elaboração do edital e dos demais documentos.

2.6.1 As impugnações e pedidos de esclarecimentos não suspendem os prazos previstos no certame. A concessão de efeito suspensivo à impugnação é medida excepcional e deverá ser motivada pela agente de contratação, nos autos do processo de licitação.

2.7 As respostas aos pedidos de esclarecimentos serão divulgadas pelo sistema e vincularão os participantes e a administração.

3. DO CREDENCIAMENTO

3.1 Para participar da concorrência eletrônica, o licitante deverá estar credenciado no sistema “CONCORRÊNCIA ELETRÔNICA” através do site <https://licitanet.com.br/> As instruções para o credenciamento podem ser acessadas no seguinte sítio eletrônico <https://licitanet.com.br/> ou solicitadas por meio do seguinte endereço de email: contato@licitanet.com.br / fornecedor@licitanet.com.br

3.2 O credenciamento dar-se-á pela atribuição de chave de identificação e de senha, pessoal e intransferível, para acesso ao sistema eletrônico.

3.3 O credenciamento junto ao provedor do sistema implica na responsabilidade legal do licitante ou de seu representante legal e a presunção de sua capacidade técnica para realização das transações inerentes aa Concorrência na forma eletrônica.

3.4 O licitante que deixar de assinalar o campo da Declaração de ME/EPP não terá direito a usufruir do tratamento favorecido previsto na Lei Complementar nº 123, de 2006, mesmo que microempresa, empresa de pequeno porte ou sociedade cooperativa.

3.5 É de responsabilidade do licitante, além de credenciar-se previamente no sistema eletrônico utilizado no certame e de cumprir as regras do presente edital:

3.5.1. Responsabilizar-se formalmente pelas transações efetuadas em seu nome, assumir como firmes e verdadeiras suas propostas e seus lances, inclusive os atos praticados diretamente ou por seu representante, excluída a responsabilidade do provedor do sistema ou do órgão ou entidade promotora da licitação por eventuais danos decorrentes de uso indevido da senha, ainda que por terceiros;

3.5.2. Acompanhar as operações no sistema eletrônico durante o processo licitatório e responsabilizar-se pelo ônus decorrente da perda de negócios diante da inobservância de mensagens emitidas pelo sistema ou de sua desconexão;

3.5.3. Comunicar imediatamente ao provedor do sistema qualquer acontecimento que possa comprometer o sigilo ou a inviabilidade do uso da senha, para imediato bloqueio de acesso;

3.5.4. Utilizar a chave de identificação e a senha de acesso para participar da Concorrência na forma eletrônica; e

3.5.5. Solicitar o cancelamento da chave de identificação ou da senha de acesso por

interesse próprio.

4. DA PARTICIPAÇÃO NA CONCORRÊNCIA

4.1. Poderá participar desta licitação qualquer pessoa jurídica legalmente estabelecida no País, que atenda às exigências deste Edital e do Projeto Básico, que esteja devidamente credenciada, munida de chave de identificação e de senha, cujo objeto social seja compatível com o objeto do certame e que satisfaçam as condições deste Edital.

4.2. Não poderão participar direta ou indiretamente desta licitação, os interessados que se enquadrarem em uma ou mais das situações a seguir:

- a) Consórcio de empresas, qualquer que seja sua forma de constituição¹;
- b) Empresa que estiver em recuperação judicial, processo de falência ou sob o regime de concordata, concurso de credores, dissolução ou liquidação; Ressalva: É possível a participação de empresa em recuperação judicial, desde que amparada em certidão emitida pela instância judicial competente, que certifique a interessada está apta econômica e financeiramente a participar de procedimento licitatório nos termos da Lei Federal Nº 14.133/2021. (TCU, Ac. 8.271/2011-2ª Cam., Dou de 04/10/2011).
- c) Empresa declarada inidônea para licitar ou contratar com a Administração Pública;
- d) Empresa suspensa temporariamente do direito de licitar e impedida de contratar com este Município.
- e) Enquadrada nas vedações previstas no artigo 14º da Lei Federal Nº 14.133/2021.
- f) Aquele que mantenha vínculo de natureza técnica, comercial, econômica, financeira, trabalhista ou civil com dirigente do órgão ou entidade contratante ou com agente público que desempenhe função na licitação ou atue na fiscalização ou na gestão do contrato, ou que deles seja cônjuge, companheiro ou parente em linha reta, colateral ou por afinidade, até o terceiro grau.
- g) Não poderá participar, direta ou indiretamente, da licitação ou da execução do contrato agente público do órgão ou entidade contratante, devendo ser observadas as situações que possam configurar conflito de interesses no exercício ou após o exercício do cargo ou emprego, nos termos da legislação que disciplina a matéria, conforme § 1º do art. 9º da Lei Federal Nº 14.133, de 2021.
- h) Autor do anteprojeto, do projeto básico ou do projeto executivo, pessoa física ou jurídica, quando a licitação versar sobre serviços ou fornecimento de bens a ele relacionados.

- O impedimento de que trata este item será também aplicado ao licitante que atue em substituição a outra pessoa, física ou jurídica, com o intuito de burlar a efetividade da sanção a ela aplicada, inclusive a sua controladora, controlada ou coligada, desde que devidamente comprovado o ilícito ou a utilização fraudulenta da personalidade jurídica do licitante.
- Equiparam-se aos autores do projeto as empresas integrantes do mesmo grupo econômico.
- O disposto nestes itens não impede a licitação ou a contratação de serviço que inclua como encargo do contratado a elaboração do projeto básico e do projeto executivo, nas contratações integradas, e do projeto executivo, nos demais regimes de execução.
- Em licitações e contratações realizadas no âmbito de projetos e programas

¹ JUSTIFICATIVA PARA VEDAÇÃO CONSÓRCIO: Considerando que é ato discricionário da Administração diante da avaliação de conveniência e oportunidade no caso concreto; e considerando que existem no mercado diversas empresas com potencial técnico profissional e operacional suficiente para atender satisfatoriamente às exigências previstas neste edital, entende-se que é conveniente a vedação de participação de empresas em "consórcio" na Concorrência em tela.

parcialmente financiados por agência oficial de cooperação estrangeira ou por organismo financeiro internacional com recursos do financiamento ou da contrapartida nacional, não poderá participar pessoa física ou jurídica que integre o rol de pessoas sancionadas por essas entidades ou que seja declarada inidônea nos termos da Lei Federal Nº 14.133/2021.

- A vedação de que trata este item estende-se a terceiro que auxilie a condução da contratação na qualidade de integrante de equipe de apoio, profissional especializado ou funcionário ou representante de empresa que preste assessoria técnica.

4.3. A participação nesta licitação importa à proponente na irrestrita aceitação das condições estabelecidas no presente Edital, bem como, a observância dos regulamentos, normas administrativas e técnicas aplicáveis, inclusive quanto a recursos. A não observância destas condições ensejará no sumário IMPEDIMENTO da proponente, no referido certame.

4.4. Os documentos necessários à participação na presente licitação, compreendendo os documentos referentes à proposta de preço e à habilitação, deverão ser apresentados no idioma oficial do Brasil, com valores cotados em moeda nacional do país.

4.5. Quaisquer documentos necessários à participação no presente certame, quando apresentados em língua estrangeira, deverão ser autenticados pelos respectivos consulados e traduzidos para o idioma oficial do Brasil por tradutor juramentado neste país.

4.6. Independentemente de declaração expressa, a simples apresentação de proposta implica submissão a todas as condições estipuladas neste Edital e no Projeto Básico, Projetos, Planilhas e Cronograma, sem prejuízo da estrita observância das normas contidas na legislação mencionada em seu preâmbulo.

4.6.1. Poderá ser utilizado certificado digital para a assinatura dos documentos, conforme a Lei Nº 14.063 de 23/09/2020.

4.6.2. Os licitantes devem estar cientes das condições para participação no certame e assumir a responsabilidade pela autenticidade de todos os documentos apresentados.

4.6.3. O contratado deverá manter, durante toda a vigência do contrato, as mesmas condições de habilitação e qualificação exigidas na licitação.

4.6.4. Os licitantes interessados em usufruir dos benefícios estabelecidos pela Lei Complementar nº 123/2006 deverão atender às regras de identificação, atos e manifestação de interesse, bem como aos demais avisos emitidos pela Agente de contratação ou pelo sistema eletrônico, nos momentos e tempos adequados.

5. DA APRESENTAÇÃO DA PROPOSTA

5.1 Os licitantes encaminharão, exclusivamente por meio do sistema (<https://licitanet.com.br/>), proposta com a **DESCRIÇÃO DETALHADA DO OBJETO OFERTADO**, incluindo **QUANTIDADE e PREÇO, vedada a identificação do titular da proposta**, até o horário limite de início da Sessão Pública, horário de Brasília, exclusivamente por meio do Sistema Eletrônico, quando, então, encerrar-se-á, automaticamente, a etapa de envio dessa documentação.

5.1.1 Em caso de identificação do titular da proposta registrada, esta será

DESCCLASSIFICADA pela agente de contratação.

5.1.2 A Licitante será responsável por todas as transações que forem efetuadas em seu nome no Sistema Eletrônico, assumindo como firmes e verdadeiras sua proposta de preços e lances inseridos em sessão pública.

5.1.3 O licitante deverá obedecer rigorosamente aos termos deste Edital e demais documentos. Em caso de discordância existente entre as especificações deste objeto descritas **no PORTAL e as especificações constantes do PROJETO BÁSICO**, prevalecerão às últimas.

5.1.4 Na Proposta de Preços registrada/inserida no sistema deverão estar incluídos todos os insumos que o compõem, tais como: despesas com mão-de-obra, materiais, equipamentos, impostos, taxas, fretes, descontos e quaisquer outros que incidam direta ou indiretamente na execução do objeto desta licitação.

5.2 No cadastramento da proposta inicial, o licitante declarará, em campo próprio do sistema, que:

5.2.1 está ciente e concorda com as condições contidas no Edital e demais documentos, bem como de que a proposta apresentada compreende a integralidade dos custos para atendimento dos direitos trabalhistas assegurados na Constituição Federal, nas leis trabalhistas, nas normas infralegais, nas convenções coletivas de trabalho e nos termos de ajustamento de conduta vigentes na data de sua entrega em definitivo e que cumpre plenamente os requisitos de habilitação definidos no instrumento convocatório;

5.2.2 não emprega menor de 18 anos em trabalho noturno, perigoso ou insalubre e não emprega menor de 16 anos, salvo menor, a partir de 14 anos, na condição de aprendiz, nos termos do artigo 7º, XXXIII, da Constituição;

5.2.3 não possui empregados executando trabalho degradante ou forçado, observando o disposto nos incisos III e IV do art. 1º e no inciso III do art. 5º da Constituição Federal;

5.2.4 cumpre as exigências de reserva de cargos para pessoa com deficiência e para reabilitado da Previdência Social, previstas em lei e em outras normas específicas.

5.3 O licitante organizado em cooperativa deverá declarar, ainda, em campo próprio do sistema eletrônico, que cumpre os requisitos estabelecidos no artigo 16 da Lei Federal Nº 14.133, de 2021.

5.4 O fornecedor enquadrado como microempresa, empresa de pequeno porte ou sociedade cooperativa deverá declarar, ainda, em campo próprio do sistema eletrônico, que cumpre os requisitos estabelecidos no artigo 3º da Lei Complementar nº 123, de 2006, estando apto a usufruir do tratamento favorecido estabelecido em seus arts. 42 a 49, observado o disposto nos §§ 1º ao 3º do art. 4º, da Lei Federal Nº 14.133, de 2021.

5.4.1 no item exclusivo para participação de microempresas e empresas de pequeno porte, a assinalação do campo “não” impedirá o prosseguimento no certame, para aquele item;

5.4.2 nos itens em que a participação não for exclusiva para microempresas e empresas de pequeno porte, a assinalação do campo “não” apenas produzirá o efeito de o licitante não ter direito ao tratamento favorecido previsto na Lei Complementar nº 123, de 2006, mesmo que microempresa, empresa de pequeno porte ou sociedade cooperativa.

5.5 A falsidade da declaração de que trata os itens 5.2 ou 5.4 sujeitará o licitante às sanções previstas na Lei Federal Nº 14.133, de 2021, e neste Edital.

5.6 As Microempresas e Empresas de Pequeno Porte deverão encaminhar a documentação de habilitação, ainda que haja alguma restrição de regularidade fiscal e trabalhista, nos termos do art. 43, § 1º da LC nº 123, de 2006.

5.7 Até a abertura da sessão pública, os licitantes poderão retirar ou substituir a proposta e os documentos de habilitação anteriormente inseridos no sistema.

5.8 Não será estabelecida, nessa etapa do certame, ordem de classificação entre as propostas apresentadas, o que somente ocorrerá após a realização dos procedimentos de negociação e julgamento da proposta.

5.9 Os documentos que compõem a proposta do licitante melhor classificado somente serão disponibilizados para avaliação da Agente de Contratação e para acesso público após o encerramento do envio de lances.

5.10 O Licitante será inteiramente responsável por todas as transações assumidas em seu nome no sistema eletrônico, assumindo como verdadeiras e firmes suas propostas e subseqüentes lances, bem como acompanhar as operações no sistema durante a sessão, ficando responsável pelo ônus decorrente da perda de negócios diante da inobservância de quaisquer mensagens emitidas pelo sistema ou de sua desconexão.

6. DO PREENCHIMENTO DA PROPOSTA INICIAL

6.1 O licitante deverá enviar sua proposta **mediante o preenchimento no sistema eletrônico**, dos seguintes campos:

6.1.1 Valor unitário e total do item;

6.1.2 Descrição detalhada do objeto, contendo as informações similares à especificação do Projeto Básico: indicando, no que for aplicável, o modelo, prazo de validade ou de garantia, número do registro ou inscrição do bem no órgão competente, quando for o caso;

6.2 Todas as especificações do objeto contidas na proposta vinculam a Contratada.

6.3 Nos valores propostos estarão inclusos todos os custos operacionais, encargos previdenciários, trabalhistas, tributários, comerciais e quaisquer outros que incidam direta ou indiretamente no fornecimento dos bens.

6.4 Os preços ofertados, tanto na proposta inicial, quanto na etapa de lances, serão de exclusiva responsabilidade do licitante, não lhe assistindo o direito de pleitear qualquer alteração, sob alegação de erro, omissão ou qualquer outro pretexto.

6.5 O prazo de validade da proposta não será inferior a 60 (sessenta) dias, a contar da data de sua apresentação.

7. DA ABERTURA DA SESSÃO, CLASSIFICAÇÃO DAS PROPOSTAS, FORMULAÇÃO DE LANCES E ENVIO DAS PROPOSTAS ADEQUADAS

7.1 No horário estabelecido neste Edital, a agente de contratação abrirá a sessão pública, verificando as propostas de preços lançadas no sistema, as quais deverão estar em perfeita consonância com as especificações e condições detalhadas NO ITEM 6.1 DO EDITAL.

7.1.1 A agente de contratação poderá suspender a sessão para visualizar e analisar, preliminarmente, a proposta ofertada que se encontra inserida no campo “DESCRIÇÃO DETALHADA DO OBJETO” do sistema, confrontando suas características com as exigências do Edital e demais documentos (**podendo, ainda, ser analisado pelo órgão requerente**), DESCLASSIFICANDO, motivadamente, aquelas que não estejam em conformidade, que forem omissas ou apresentarem irregularidades insanáveis.

7.2 Constatada a existência de proposta incompatível com o objeto licitado ou manifestadamente inexecuível, a agente de contratação obrigatoriamente justificará, por meio do sistema, e então **DESCLASSIFICARÁ**.

7.3 O proponente que encaminhar o valor inicial de sua proposta manifestadamente inexecuível, caso ele não honre a oferta encaminhada, terá sua proposta rejeitada na fase de aceitabilidade.

7.4 Em seguida ocorrerá o início da etapa de lances, via Internet, única e exclusivamente, no site <https://licitanet.com.br/>, conforme Edital.

7.4.1 Os licitantes poderão oferecer lances sucessivos, observando o horário fixado para abertura da sessão e as regras estabelecidas no Edital.

7.4.2 O licitante somente poderá oferecer lance de valor inferior ou percentual de desconto superior ao último por ele ofertado e registrado pelo sistema.

7.4.3 O intervalo mínimo de diferença de valores ou percentuais entre os lances, que incidirá tanto em relação aos lances intermediários quanto em relação à proposta que cobrir a melhor oferta deverá ser conforme descrito no Projeto Básico.

7.5 Será adotado para o envio de lances na concorrência eletrônica o modo de disputa “ABERTO”, em que os licitantes apresentarão lances públicos e sucessivos, com prorrogações.

7.5.1 A etapa de lances da sessão pública terá duração de dez minutos e, após isso, será prorrogada automaticamente pelo sistema quando houver lance ofertado nos últimos dois minutos do período de duração da sessão pública.

7.5.2 A prorrogação automática da etapa de lances, de que trata o item anterior, será de dois minutos e ocorrerá sucessivamente sempre que houver lances enviados nesse período de prorrogação, inclusive no caso de lances intermediários.

7.5.3 Não havendo novos lances na forma estabelecida nos itens anteriores, a sessão pública encerrar-se-á automaticamente.

7.5.4 Encerrada a fase competitiva sem que haja a prorrogação automática pelo sistema, poderá a agente de contratação, assessorado pela equipe de apoio, justificadamente, admitir o reinício da sessão pública de lances, em prol da consecução do melhor preço.

7.5.5 Serão aceitos somente lances em moeda corrente nacional (R\$), com VALORES UNITÁRIOS E TOTAIS com no máximo 02 (duas) casas decimais, considerando as quantidades constantes no PROJETO BÁSICO. Caso seja encerrada a fase de lances e a licitante divergir com o exigido, a agente de contratação, poderá convocar no CHAT MENSAGEM para atualização do referido lance, e/ou realizar a atualização dos valores arredondando-os PARA MENOS automaticamente caso a licitante permaneça inerte.

7.6 Não serão aceitos dois ou mais lances de mesmo valor, prevalecendo aquele que for recebido e registrado em primeiro lugar.

7.6.1 Durante o transcurso da sessão pública, as licitantes serão informadas, em tempo real, do valor do menor lance registrado que tenha sido apresentado pelas demais licitantes, vedada a identificação do detentor do lance.

7.7 Sendo efetuado lance manifestamente inexequível, a agente de contratação poderá alertar o proponente sobre o valor cotado para o respectivo item, através do sistema, o excluirá, podendo o mesmo ser confirmado ou reformulado pelo proponente.

7.8 A exclusão de lance é possível somente durante a fase de lances, conforme possibilita o sistema eletrônico, ou seja, antes do encerramento do **lote**.

7.9 No caso de desconexão com a agente de contratação, no decorrer da etapa competitiva da Concorrência Eletrônica, o Sistema Eletrônico poderá permanecer acessível às licitantes para a recepção dos lances.

7.10 A agente de contratação, quando possível, dará continuidade a sua atuação no certame, sem prejuízo dos atos realizados.

7.11 Quando a desconexão do sistema eletrônico para a agente de contratação persistir por tempo superior a dez minutos, a sessão pública será suspensa e reiniciada somente após decorridas vinte e quatro horas da comunicação do fato pela agente de contratação aos participantes, no sítio eletrônico utilizado para divulgação no site <https://licitanet.com.br>

7.12 Incumbirá à licitante acompanhar as operações no Sistema Eletrônico durante a sessão pública da Concorrência Eletrônica, ficando responsável pelo ônus decorrente da perda de negócios diante da inobservância de quaisquer mensagens emitidas pelo Sistema ou de sua desconexão.

7.13 A desistência em apresentar lance implicará exclusão da licitante da etapa de lances e na manutenção do último preço por ela apresentado, para efeito de ordenação das propostas de preços.

7.14 Em relação a itens **NÃO** exclusivos para participação de microempresas e empresas de

pequeno porte, uma vez encerrada a etapa de lances, será efetivada a verificação automática. O sistema identificará em coluna própria às microempresas e empresas de pequeno porte participantes, procedendo à comparação com os valores da primeira colocada, se esta for empresa de maior porte, assim como das demais classificadas, para o fim de aplicar-se o disposto nos arts. 44 e 45 da LC nº 123, de 2006.

7.15 Entende-se como empate àquelas situações em que as propostas apresentadas pelas microempresas e empresas de pequeno porte sejam iguais ou até 10% (dez por cento) superiores a proposta mais bem classificada, depois de encerrada a etapa de lances.

7.16 A mais bem classificada nos termos do item anterior terá o direito de encaminhar uma última oferta para desempate, obrigatoriamente em valor inferior ao da primeira colocada, no prazo de 5 (cinco) minutos controlados pelo sistema, contados após a comunicação automática para tanto.

7.17 Caso a microempresa ou a empresa de pequeno porte melhor classificada desista ou não se manifeste no prazo estabelecido, serão convocadas as demais licitantes microempresa e empresa de pequeno porte que se encontrem naquele intervalo de 10% (dez por cento), na ordem de classificação, para o exercício do mesmo direito, no prazo estabelecido no subitem anterior.

7.18 No caso de equivalência dos valores apresentados pelas microempresas e empresas de pequeno porte que se encontrem nos intervalos estabelecidos nos subitens anteriores, será realizado sorteio entre elas para que se identifique aquela que primeiro poderá apresentar melhor oferta.

7.19 Na hipótese de não contratação nos termos previstos neste item, convocação será em favor da proposta originalmente vencedora do certame.

7.20 O disposto no item 7.14 somente se aplicará quando a melhor oferta inicial não tiver sido apresentada por microempresa ou empresa de pequeno porte.

7.21 Havendo eventual empate entre propostas ou lances, o critério de desempate será aquele previsto no art. 60 da Lei Federal Nº 14.133, de 2021, nesta ordem:

7.21.1 disputa final, hipótese em que os licitantes empatados poderão apresentar nova proposta em ato contínuo à classificação;

7.21.2 avaliação do desempenho contratual prévio dos licitantes, para a qual deverão preferencialmente ser utilizados registros cadastrais para efeito de atesto de cumprimento de obrigações previstos nesta Lei;

7.21.3 desenvolvimento pelo licitante de ações de equidade entre homens e mulheres no ambiente de trabalho, conforme regulamento;

7.21.4 desenvolvimento pelo licitante de programa de integridade, conforme orientações dos órgãos de controle.

7.22 Persistindo o empate, será assegurada preferência, sucessivamente, aos bens e serviços produzidos ou prestados por:

7.22.1 empresas estabelecidas no território do Estado ou do Distrito Federal do

órgão ou entidade da Administração Pública estadual ou distrital licitante ou, no caso de licitação realizada por órgão ou entidade de Município, no território do Estado em que este se localize;

7.22.2 empresas brasileiras;

7.22.3 empresas que invistam em pesquisa e no desenvolvimento de tecnologia no País;

7.22.4 empresas que comprovem a prática de mitigação, nos termos da Lei nº 12.187, de 29 de dezembro de 2009.

7.23 Encerrada a etapa de envio de lances da sessão pública, na hipótese da proposta do primeiro colocado permanecer acima do preço máximo ou inferior ao desconto definido para a contratação, a agente de Contratação poderá negociar condições mais vantajosas, após definido o resultado do julgamento.

7.23.1 A negociação poderá ser feita com os demais licitantes, segundo a ordem de classificação inicialmente estabelecida, quando o primeiro colocado, mesmo após a negociação, for desclassificado em razão de sua proposta permanecer acima do preço máximo definido pela Administração.

7.23.2 A negociação será realizada por meio do sistema, podendo ser acompanhada pelos demais licitantes.

7.23.3 O resultado da negociação será divulgado a todos os licitantes e anexado aos autos do processo licitatório.

7.24. A proposta do licitante classificado em primeiro lugar adequada ao último lance ofertado deverá ser encaminhada no prazo de 02 (duas) horas no próprio sistema, a contar da solicitação da Agente de contratação e deverá:

- **Vir acompanhada das planilhas com indicação dos quantitativos e dos custos unitários, o Cronograma Físico-Financeiro e Critérios de Pagamentos, bem como o detalhamento das bonificações e Despesas Indiretas (BDI) e dos Encargos Sociais (ES).**
- **O licitante deverá encaminhar as planilhas com indicação dos quantitativos e dos custos unitários, o Cronograma Físico-Financeiro e Critérios de Pagamentos, bem como o detalhamento das bonificações e Despesas Indiretas (BDI) e dos Encargos Sociais (ES) nos formatos PDF (devidamente assinado pelo responsável técnico) e também em EXCEL (apenas para conferência, não é necessário assinatura).**

Na planilha orçamentária e na planilha de composição do BDI, a empresa deverá propor, respectivamente, valores para os preços unitários/totais e para os Benefícios e Despesas Indiretas (BDI) com duas casas decimais após a vírgula. Caso os valores mencionados sejam inseridos na planilha através de fórmulas, deverá ser utilizada a função truncar(...) do Microsoft Excel, limitando em duas casas decimais, para eliminar as divergências de arredondamento. Todos os preços unitários devem ser iguais ou inferiores em relação aos preços adotados pelo município;

Para preenchimento do BDI/LDI, as empresas participantes deverão observar o Acórdão nº2622/2013 – TCU – Plenário e a Lei nº 12.546/2011 vigente;

Caso a empresa opte por valores na composição do BDI/LDI fora dos limites estabelecidos pelo Acórdão Nº. 2622/2013 – TCU – Plenário, a mesma deve apresentar uma justificativa técnica, esclarecendo a definição de tais valores;

As empresas participantes optantes da desoneração deverão apresentar uma declaração, informando o CNAE que representa a atividade de maior receita da empresa na reforma objeto da licitação.²

7.24.1 ser redigida em língua portuguesa, datilografada ou digitada, em uma via, sem emendas, rasuras, entrelinhas ou ressalvas, devendo a última folha ser assinada e as demais rubricadas pelo licitante ou seu representante legal.

7.24.2 conter a indicação do banco, número da conta e agência do licitante vencedor, para fins de pagamento.

7.24.3 O licitante poderá assinar a proposta final que é disponibilizada no sistema (ASSINAR P. FINAL).

7.24.4 O LICITANTE DEVERÁ COLOCAR NO CAMPO OBSERVAÇÃO DO SISTEMA OU INFORMAR NO CHAT: O REPRESENTANTE LEGAL PARA FINS DE ASSINATURA DO CONTRATO E DADOS BANCÁRIOS PARA PAGAMENTO).

7.24.5 O EMAIL INFORMADO PELA LICITANTE DEVERÁ SER DO REPRESENTANTE LEGAL DA EMPRESA. POIS ESSE EMAIL SERÁ UTILIZADO PARA ENCAMINHAMENTO DAS ATAS E CONTRATOS PARA ASSINATURA.

7.25 Quando da atualização da proposta de preço, o licitante deverá atualizar observando os valores unitários e globais os quais deverão ser menores ou iguais aos valores máximos/referência expressos no projeto básico, sob pena de desclassificação.

7.26 Ocorrendo divergência entre os preços unitários e o preço global, prevalecerão os primeiros; no caso de divergência entre os valores numéricos e os valores expressos por extenso, prevalecerão estes últimos.

7.27 É facultado a agente de contratação prorrogar o prazo estabelecido, a partir de solicitação fundamentada feita no chat pelo licitante, antes de findo o prazo.

7.28 Após a negociação do preço, a agente de Contratação iniciará a fase de aceitação e julgamento da proposta.

8. DO DECRETO Nº 039, DE 24 DE AGOSTO DE 2022

8.1. Acerca do Decreto Municipal Nº 039/2022 (regulamenta o tratamento favorecido, diferenciado e simplificado para as ME's, EPP's, MEI's, Agricultores Familiares, Produtores Rurais e Sociedades Cooperativas nas contratações públicas no âmbito da administração

² Documentação solicitada nos itens 11.2 a 11.5 do Projeto Básico.

pública municipal), serão beneficiados pelo mesmo, empresas/licitantes de âmbito local e/ou regional, conforme comprovação/declaração apresentada pelas mesmas, que se enquadram nessa condição e requerem tal benefício.

8.2. De modo a atender os objetivos da promoção do desenvolvimento econômico e social no âmbito municipal e regional, a ampliação da eficiência das políticas públicas e o incentivo à inovação tecnológica, previstos no artigo 47 da Lei Complementar Federal N° 123/2006, os benefícios referidos nesta lei poderão priorizar a contratação com ME's e EPP's sediadas local ou regionalmente, podendo pagar preço superior ao melhor preço válido, até o limite de 10% (dez por cento).

8.2.1. Aplica-se o disposto no item 8.2 nas situações em que as ofertas apresentadas pelas ME's e EPP's sediadas local ou regionalmente sejam iguais ou até 10% (dez por cento) superiores ao menor preço ofertado.

8.3. Considera-se:

a) Âmbito local: limites geográficos do Município de Chã Grande – PE.

b) Âmbito regional – compreendendo as seguintes regiões:

Macrorregião: os seguintes Municípios: Abreu e Lima, Araçoiaba, Cabo de Santo Agostinho, Camaragibe, Chã de Alegria, Glória de Goitá, Fernando de Noronha, Igarassu, Ipojuca, Itamaracá, Itapissuma, Jaboatão dos Guararapes, Moreno, Olinda, Paulista, Pombos, Recife, São Lourenço da Mata e Vitória de Santo Antão.

Mesorregião: os seguintes Municípios: Agrestina, Altinho, Barra de Guabiraba, Belo Jardim, Bonito, Cachoeirinha, Calçado, Camocim de São Félix, Caruaru, Cumaru, Gravatá, Ibirajuba, Jucati, Jupi, Lajedo, Passira, Riacho das Almas, Sairé, Sanharó, São Bento do Uma, São Caetano, São Joaquim do Monte, Surubim, Tacaimbó.

Microrregião: os seguintes Municípios: Água Preta, Amaraji, Angelim, Barreiros, Belém de Maria, Canhotinho, Catende, Cortês, Cupira, Escada, Gameleira, Jaqueira, Joaquim Nabuco, Jurema, Lagoa dos Gatos, Maraial, Palmeirina, Panelas, Primavera, Quipapá, Ribeirão, Rio Formoso, São Benedito do Sul, São José da Coroa Grande, Sirinhaém, Tamandaré, Xexéu; e

8.3.1. A administração “poderá” estabelecer prioridade de contratação para as ME's e EPP's, sediadas local ou regionalmente, até o limite de 10% (dez por cento) do melhor preço válido, de acordo com o artigo 48, §3º, da Lei complementar N° 123/2006;

8.3.2. Para efeito dos benefícios do Decreto Municipal N° 039/2022, a prioridade será para as ME's e EPP's sediadas em Chã Grande – PE;

8.3.3. Não tendo ME ou EPP sediada no Município de Chã Grande – PE, cuja proposta esteja no limite de 10% (dez por cento) previsto no subitem anterior, a prioridade poderá ser dada para as ME's e EPP's regionais e, em último caso, aquelas sediadas em Municípios situados no Estado de Pernambuco, seguido pelos demais Estados da Federação.

8.4. Será assegurado, como critério de desempate, preferência de contratação para as microempresas e empresas de pequeno porte.

8.4.1. Na modalidade Concorrência, entende-se haver empate quando as ofertas apresentadas pelas ME's e EPP's sejam iguais ou até 5% superiores ao menor preço;

8.4.2. O disposto no item 8.4 somente se aplicará quando a melhor oferta válida não houver sido apresentada por ME ou EPP;

8.4.3. A preferência que trata o item 8.4 será concedida da seguinte forma:

I – Ocorrendo empate, a ME ou EPP melhor classificada poderá apresentar proposta de preço inferior àquela considerada vencedora do certame, situação em que será adjudicado o objeto em seu favor;

II – Não ocorrendo à contratação da ME ou EPP, na forma do inciso I, serão convocadas as remanescentes que porventura se enquadrem na situação de empate, na ordem classificatória, para o exercício do mesmo direito;

III – No caso de equivalência dos valores apresentados pelas ME's ou EPP's que se encontre em situação de empate, será realizado sorteio entre elas (via sistema LICITANET) para que se identifique aquela que primeiro poderá apresentar melhor oferta;

IV – Não se aplica o sorteio citado na alínea III, quando, por sua natureza, o procedimento não admitir o empate real, como acontece na fase de lance da Concorrência, em que os lances equivalentes não são considerados iguais, sendo classificados de acordo com a ordem de apresentação pelos licitantes;

V – Após o encerramento dos lances, a ME e EPP melhor classificada será convocada para apresentar nova proposta em prazo estabelecido pela comissão deste órgão, na própria sessão eletrônica.

8.5. Para os fins dispostos no Decreto Municipal N° 039/2022, o enquadramento como:

a) ME ou EPP se dará nos termos do artigo 3º, caput, incisos I e II, e parágrafo 4º da Lei Complementar N° 123/2006;

b) MEI se dará nos termos do parágrafo 1º do artigo 18-A da Lei Complementar N° 123/2006.

8.6. Nas licitações para aquisições de bens de natureza “divisível” (e quando o item possuir valor estimado acima R\$ 80.000,00), desde que não haja prejuízo para o conjunto ou complexo do objeto, o Pregoeiro/Equipe de Apoio reservará cota de até 25% (vinte e cinco por cento) do objeto para a contratação de ME e EPP.

8.6.1. Para o disposto no item 8.6, a prioridade concedida pelo Decreto Municipal N° 039/2022 será aplicada apenas na COTA RESERVADA para contratação exclusiva de ME's e EPP's.

8.7. A empresa licitante é responsável por solicitar seu desenquadramento da condição de ME ou EPP quando houver ultrapassado o limite de faturamento estabelecido no artigo 3º da Lei Complementar N° 123/2006, no ano fiscal anterior, sob pena de ser declarado inidôneo para licitar e contratar com a administração pública, sem prejuízo das demais sanções, caso usufrua ou tente usufruir indevidamente dos benefícios previstos no Decreto Municipal N° 039/2022.

8.8. Deverá ser exigida do licitante a ser beneficiado, a declaração, sob as penas da lei, de que cumpre os requisitos legais para a qualificação como ME, EPP ou MEI, estando apto a usufruir do tratamento favorecido estabelecido nos artigos 42 ao 49 da Lei Complementar N° 123/2006.

9. DA ACEITABILIDADE DA PROPOSTA

9.1 Encerrada a etapa de negociação, a agente de contratação examinará a proposta classificada em primeiro lugar quanto à adequação ao objeto e à compatibilidade do preço em relação ao máximo estipulado para contratação neste Edital e nos demais documentos, observado o disposto no Decreto Municipal n.º 042/2023.

9.2 Será desclassificada a proposta ou o lance vencedor, que apresentar preço final superior ao preço máximo fixado, ou que apresentar preço manifestamente inexequível.

9.3 Considera-se inexequível a proposta que apresente preços global ou unitários simbólicos, irrisórios ou de valor zero, incompatíveis com os preços dos insumos e salários de mercado, acrescidos dos respectivos encargos, ainda que o ato convocatório da licitação não tenha estabelecido limites mínimos, exceto quando se referirem a materiais e instalações de propriedade do próprio licitante, para os quais ele renuncie a parcela ou à totalidade da remuneração.

9.4 Qualquer interessado poderá requerer que se realizem diligências para aferir a exequibilidade e a legalidade das propostas, devendo apresentar as provas ou os indícios que fundamentam a suspeita.

9.5 Na hipótese de necessidade de suspensão da sessão pública para a realização de diligências, com vistas ao saneamento das propostas, a sessão pública somente poderá ser reiniciada mediante aviso prévio no sistema com, no mínimo, vinte e quatro horas de antecedência, e a ocorrência será registrada em ata.

9.6 A Agente de Contratação poderá convocar o licitante para enviar documento digital complementar, por meio de funcionalidade disponível no sistema, no prazo de 02 (duas) horas, sob pena de não aceitação da proposta.

9.6.1 O prazo estabelecido poderá ser prorrogado pela Agente de contratação por solicitação fundamentada feita no chat pelo licitante, formulada antes de findo o prazo, e formalmente aceita pela Agente de contratação.

9.6.2 Dentre os documentos passíveis de solicitação pela Agente de contratação, destacam-se os que contenham as características do material ofertado, tais como marca, modelo, tipo, fabricante e procedência, além de outras informações pertinentes, a exemplo de catálogos, folhetos ou propostas, encaminhados por meio eletrônico, ou, se for o caso, por outro meio e prazo indicados pela Agente de contratação, sem prejuízo do seu ulterior envio pelo sistema eletrônico, sob pena de não aceitação da proposta.

9.6.3 Se a proposta ou lance vencedor for desclassificado, a Agente de Contratação examinará a proposta ou lance subsequente, e, assim sucessivamente, na ordem de classificação.

9.6.4 Havendo necessidade, a Agente de Contratação suspenderá a sessão, informando no “chat” a nova data e horário para a sua continuidade.

9.6.5 A Agente de Contratação poderá encaminhar, por meio do sistema eletrônico, contraproposta ao licitante que apresentou o lance mais vantajoso, com o fim de negociar a obtenção de melhor preço, vedada a negociação em condições diversas das previstas neste Edital.

9.6.6 Também nas hipóteses em que a Agente de contratação não aceitar a proposta e passar à subsequente, poderá negociar com o licitante para que seja obtido preço melhor.

9.6.7 A negociação será realizada por meio do sistema, podendo ser acompanhada pelos demais licitantes.

9.6.8 Encerrada a análise quanto à aceitação da proposta, a agente de contratação verificará a habilitação do licitante, observado o disposto neste Edital.

10. DA HABILITAÇÃO

10.1 Como condição prévia ao exame da documentação de habilitação do licitante detentor da proposta classificada em primeiro lugar, a agente de Contratação verificará o eventual descumprimento das condições de participação, especialmente quanto à existência de sanção que impeça a participação no certame ou a futura contratação, mediante a consulta aos seguintes cadastros:

- Cadastro Nacional de Empresas Inidôneas e Suspensas - CEIS, mantido pela Controladoria-Geral da União (<https://www.portaltransparencia.gov.br/sancoes/ceis>);
- Cadastro Nacional de Empresas Punidas – CNEP, mantido pela Controladoria-Geral da União (<https://www.portaltransparencia.gov.br/sancoes/cnep>)

Caso não seja possível a consulta nos cadastros acima, a consulta poderá ser substituída pela certidão Consolidada Jurídica (<https://certidoes-apf.apps.tcu.gov.br/>) e Certidão Negativa de Inidoneos e Inabilitados dos sócios majoritários (<https://contas.tcu.gov.br/ords/f?p=704144:3:6596180056520::NO:3,4,6::>)

10.1.2 A consulta aos cadastros será realizada em nome da empresa licitante e também de seu sócio majoritário, por força do artigo 12 da Lei nº 8.429, de 1992, que prevê, dentre as sanções impostas ao responsável pela prática de ato de improbidade administrativa, a proibição de contratar com o Poder Público, inclusive por intermédio de pessoa jurídica da qual seja sócio majoritário.

10.1.2.1 Caso conste na Consulta de Situação do Fornecedor a existência de Ocorrências Impeditivas Indiretas, o gestor diligenciará para verificar se houve fraude por parte das empresas apontadas no Relatório de Ocorrências Impeditivas Indiretas.

10.1.2.2 A tentativa de burla será verificada por meio dos vínculos societários, linhas de fornecimento similares, dentre outros.

10.1.3 Constatada a existência de sanção, a agente de Contratação reputará o licitante inabilitado, por falta de condição de participação.

10.1.4 Quando permitida a participação de empresas estrangeiras que não funcionem no País, as exigências de habilitação serão atendidas mediante documentos equivalentes, inicialmente apresentados em tradução livre.

10.1.4.1 Na hipótese de o licitante vencedor ser empresa estrangeira que não funcione no País, para fins de assinatura do contrato ou da ata de registro de preços, os documentos exigidos para a habilitação serão traduzidos por tradutor juramentado no País apostilados nos termos do disposto no Decreto nº 8.660, de 29 de janeiro de 2016, ou de outro que venha a substituí-lo, ou consularizados pelos respectivos consulados ou embaixadas.

10.1.5 Os documentos exigidos para fins de habilitação poderão ser substituídos por registro cadastral emitido por órgão ou entidade pública, desde que o registro tenha sido feito em obediência ao disposto na Lei Federal Nº 14.133/2021.

10.1.6 Somente haverá a necessidade de comprovação do preenchimento de requisitos mediante apresentação dos documentos originais não-digitais quando houver dúvida em

relação à integridade do documento digital.

10.1.7 Não serão aceitos documentos de habilitação com indicação de CNPJ/CPF diferentes, salvo aqueles legalmente permitidos.

10.1.8 Se o licitante for a matriz, todos os documentos deverão estar em nome da matriz, e se o licitante for a filial, todos os documentos deverão estar em nome da filial, exceto aqueles documentos que, pela própria natureza, comprovadamente, forem emitidos somente em nome da matriz.

10.1.9 Serão aceitos registros de CNPJ de licitante matriz e filial com diferenças de números de documentos pertinentes à Certidão Conjunta de Débitos Relativos a Tributos Federais e à Dívida Ativa da União, emitida pela Secretaria da Receita Federal do Brasil ou pela Procuradoria-Geral da Fazenda Nacional, por constar no próprio documento que é válido para matriz e filiais, bem assim quanto ao Certificado de Regularidade do FGTS, quando o licitante tenha o recolhimento dos encargos centralizado, devendo, desta forma, apresentar o documento comprobatório de autorização para a centralização.

10.1.10 Os documentos relativos à habilitação somente serão exigidos em momento posterior ao julgamento das propostas, e apenas do licitante mais bem classificado. Os documentos exigidos para habilitação serão enviados por meio do sistema, **no prazo de 02 (DUAS HORAS)**, prorrogável por igual período, contado da solicitação da agente de Contratação, sob pena de inabilitação.

O licitante classificado em 1º lugar deverá encaminhar, nos termos deste Edital, a documentação relacionada nos itens a seguir, para fins de habilitação:

HABILITAÇÃO JURÍDICA

10.1.10.1 A documentação relativa à habilitação jurídica consistirá em ato constitutivo, estatuto ou contrato social em vigor³, devidamente registrado, em se tratando de sociedades comerciais e, no caso de sociedades por ações, acompanhado de documento de eleição de seus administradores. No caso de alterações, será admitido o estatuto ou o contrato consolidado.

REGULARIDADE FISCAL

10.1.10.2 Prova de inscrição no Cadastro Nacional de Pessoa Jurídica (CNPJ), expedida no máximo 90 (noventa) dias antes da data do recebimento dos envelopes.

10.1.10.3 Prova de regularidade para com a Fazenda Federal e a Seguridade Social, mediante apresentação de Certidão Conjunta de Débitos Relativos a Tributos Federais e à Dívida Ativa da União, emitida pela Secretaria da Receita Federal do Brasil ou pela Procuradoria-Geral da Fazenda Nacional, em vigor.

10.1.10.4 Prova de regularidade para com a Fazenda Estadual do domicílio ou sede do

³ **NOTA EXPLICATIVA:** Se as alterações, em sua totalidade, tiverem sido consolidadas num só documento, devidamente registrado na Junta Comercial, bastará à apresentação do contrato social consolidado, documento que consubstancia a consolidação de todas as alterações realizadas. Do contrário, o licitante deverá apresentar a versão original (contrato de constituição da empresa) acompanhada das alterações promovidas e registradas no órgão competente.

licitante, mediante apresentação de Certidão emitida pela Secretaria competente do Estado, em vigor.

10.1.10.5 Prova de regularidade para com a Fazenda Municipal do domicílio ou sede da licitante, mediante apresentação de certidão emitida pela Secretaria competente do Município, em vigor.

10.1.10.6 Prova de Regularidade relativa ao Fundo de Garantia por Tempo de Serviço – FGTS, emitida pela Caixa Econômica Federal, em vigor.

Prova de regularidade perante a Justiça do Trabalho, mediante a apresentação de

10.1.10.7 Certidão Negativa de Débitos Trabalhistas (CNDT), ou Certidão Positiva de Débitos Trabalhistas com os mesmos efeitos da CNDT conforme lei 12.440, de 07 de julho de 2011, em vigor.

QUALIFICAÇÃO TÉCNICA

10.1.10.8 Certidão atualizada de registro da empresa no Conselho Regional de Engenharia e Agronomia – CREA e/ou Conselho de Arquitetura e Urbanismo - CAU, na qual conste o(s) nome(s) de seu(s) responsável(eis) técnico(s).

10.1.10.9 Comprovação da Empresa licitante de possuir no seu quadro (empregados, sócios, diretores), na data da entrega dos documentos de habilitação, profissional(ais) de nível superior registrado(s) no CREA ou outra entidade competente, detentor(es) de atestado(s) ou certidão(ões) de responsabilidade técnica pela execução de obra ou serviço de características semelhantes ao objeto da presente licitação. O(s) atestado(s) relativo(s) aos serviços de engenharia emitido(s) por pessoa(s) jurídica(s) de direito público ou privado, deverão estar acompanhado(s) do(s) respectivo(s) Certificado(s) de Acervo Técnico – CAT, expedido(s) pelo(s) CREA(S) da(s) região(ões) onde o(s) serviço(s) tenha(m) sido realizado(s).

No(s) atestado(s) deverá(ão) estar contemplados os seguintes serviços de características semelhantes aos do objeto licitado e considerados de maior relevância técnica e valor significativo, como descritos abaixo:

Escavação mecanizada de vala com prof. até 1,5 m (média montante e jusante/uma composição por trecho), retroescav. (0,26 m ³), larg. de 0,8 m a 1,5 m, em solo de 1a categoria, em locais com alto nível de interferência. AF_09/2024	780,66 m ³
Reaterro manual de valas, com placa vibratória. AF_08/2023	596,90 m ³
Tubo de concreto para redes coletoras de esgoto sanitário, diâmetro de 1000 mm, junta elástica, instalado em local com alto nível de interferências - fornecimento e assentamento. AF_03/2024	214 m

10.1.10.10.A execução dos serviços deverá ser conduzida, obrigatoriamente, sob responsabilidade técnica dos profissionais cujos atestados foram apresentados pela licitante para comprovação da capacidade técnico-profissional, em atendimento ao subitem 10.1.10.9 deste Edital.

10.1.10.11. Somente será admitida a substituição de profissional detentor de atestado apresentado na fase de habilitação por outro com experiência equivalente ou superior. A proposta de substituição de profissional deverá ser feita por escrito, fundamentada e instruída com as provas necessárias à comprovação da situação que se apresenta, e incluirá a indicação do novo profissional com o respectivo acervo técnico acompanhada da baixa da ART do profissional, que está sendo substituído. Para a sua efetivação, a proposta de substituição deverá ser apreciada e aprovada pelo CONTRATANTE.

10.1.10.12. O representante legal da licitante deverá emitir declaração informando quem são os responsáveis técnicos da empresa que atuarão na execução da obra. O nome do responsável técnico indicado deverá ser o mesmo que constar na Certidão atualizada de registro da empresa no Conselho Regional de Engenharia e Agronomia – CREA e/ou Conselho de Arquitetura e Urbanismo - CAU.

- A comprovação do vínculo empregatício do(s) profissional(is) referido(s) no subitem 10.1.10.9 deste Edital será feita mediante cópia do contrato de trabalho com a empresa licitante, constante da Carteira Profissional, da Ficha de Registro de Empregado (FRE) que demonstrem a identificação do(s) profissional(ais), com visto do órgão competente, a GFIP do último mês de recolhimento do Fundo de Garantia por Tempo de Serviço antes da data prevista para a abertura do certame ou pela apresentação de Contrato de Prestação de Serviços firmado com o profissional, celebrados de acordo com a legislação Civil comum e, caso dito contrato ainda não tenha sido firmado, por meio de compromisso formal de futura contratação do profissional indicado.
- Quando o responsável técnico for o dirigente ou sócio da empresa licitante, tal comprovação deverá ser feita através de um dos seguintes documentos: contrato social, certidão de registro do CREA ou CAU, devidamente atualizada, ou de certidão simplificada da Junta Comercial expedida na sede do licitante.

10.1.10.13. Declaração do Responsável Técnico, de que possui pleno conhecimento do Objeto desta Licitação.

10.1.10.14. Declaração formal de disponibilidade dos equipamentos, das máquinas e do pessoal técnico especializado, níveis técnico e superior, necessários à execução do objeto licitado.

QUALIFICAÇÃO ECONÔMICO – FINANCEIRA:

10.1.10.15. Certidão negativa de falência ou recuperação judicial expedida pelo distribuidor da sede do licitante, **INCLUSIVE**, processos eletrônicos (PJ-e) de 1º e 2º grau; com data de expedição ou revalidação dos últimos **90 (noventa) dias** anteriores à data da realização da licitação, prevista no **preâmbulo deste Edital**, caso o documento não consigne prazo de validade.

- Nas comarcas onde não houver Processo Judicial Eletrônico (PJ-e), o licitante deverá apresentar declaração comprobatória expedida pelo distribuidor da sede da pessoa jurídica, sob pena de Inabilitação.

10.1.10.16. Balanço e demonstrações contábeis com os respectivos Termos de Abertura e Encerramento, autenticados e registrados (chancelado) na Junta Comercial do Estado da sede da Licitante **referentes ao último exercício social**, que demonstrem resultados superiores a 1 (um) para os índices de Liquidez Geral (LG), Liquidez Corrente (LC) e Solvência Geral (SG). (Acórdão TCU n.º 1214/2013-Plenário e IN SLTI n.º 02/2008 e alterações posteriores):

LG = Ativo Circulante + Realizável a Longo Prazo
Passivo Circulante + Exigível a Longo Prazo

$$SG = \frac{\text{Ativo Total}}{\text{Passivo Circulante} + \text{Exigível a Longo Prazo}}$$

$$LC = \frac{\text{Ativo Circulante}}{\text{Passivo Circulante}}$$

10.1.10.17. Será aceita também a apresentação de **balanços e demais demonstrações contábeis intermediárias**, referentes ao **exercício em curso**, na forma da Lei, devidamente **assinados pelo representante legal e pelo Contador responsável, e registrados em Junta Comercial**.

10.1.10.18. Empresa criada no exercício em curso: fotocópias do Balanço de Abertura, devidamente registrado ou autenticado (chancelado) na Junta Comercial da sede ou domicílio da licitante.

10.1.10.19. O balanço patrimonial e as demonstrações contábeis deverão estar assinados por contador ou por outro profissional equivalente e pelo Diretor da empresa, devidamente registrado no Conselho Regional de Contabilidade.

10.1.10.20. Os balanços emitidos via Sistema Público de Escrituração Fiscal Digital - Sped Fiscal, serão aceitos devidamente autenticados, mediante recibo de entrega emitido pelo sped, conforme autoriza o art. 78 -A, §1.º e § 2.º do Decreto n.º 1.800/1996, alterado pelo Decreto n.º 8.683/2016.

10.1.10.21. Caso os **índices citados** na alínea “b” anterior demonstrem resultados **iguais ou inferiores a 1 (um)**, a licitante deverá **comprovar patrimônio líquido de 10% (dez por cento) do valor estimado da contratação**, por meio da apresentação do **balanço patrimonial e demonstrações contábeis do último exercício social**, apresentados na forma da lei, vedada a substituição por balancetes ou balanços provisórios, podendo ser atualizados por índices oficiais, quando encerrados há mais de 3 (três) meses da data da apresentação da proposta (Acórdão TCU nº 1214/2013-Plenário e IN SLTI n.º 02/2008 e alterações posteriores).

10.1.10.22. *A justificativa de se exigir a demonstração da qualificação econômico-financeira das licitantes foi por demais salutar, eis que, atendendo ao princípio da continuidade do serviço público, evitem-se paralisações por deficiência de recursos monetários. O objetivo é o de poder verificar a saúde financeira da licitante, evitando a participação de empresas que apresentem dependência econômica, isto é, aquelas que não possam executar os serviços às próprias expensas.*

APRESENTAÇÃO DAS SEGUINTE DECLARAÇÕES:

10.1.10.23. **Declaração de que não utiliza, direta ou indiretamente, mão de obra de menores** conforme as disposições contidas no art. 7, XXXIII da Constituição Federal de 1988, de acordo com o modelo do **ANEXO X** deste edital, assinada por sócio, dirigente, proprietário ou procurador da licitante, com o número da identidade do declarante.

10.1.10.24. **Declaração de Inexistência de Fato Impeditivo** nos termos do modelo constante do **ANEXO XII**, deste Edital, assinada por sócio, dirigente, proprietário ou procurador da licitante, com o número da identidade do declarante.

10.1.10.25. Declaração expressa, conforme modelo constante no **ANEXO XV** de que o sócio ou diretor não ocupa cargo ou função de chefia, assessoramento ou função de confiança, no Município de Chã Grande.

10.1.10.26. Declaração expressa, conforme modelo constante no **ANEXO XI** de pleno conhecimento e atendimento às exigências de habilitação.

10.1.10.27. Declaração de Elaboração Independente de Proposta, de acordo com o modelo do **ANEXO XIII** deste edital, assinada por sócio, dirigente, proprietário ou procurador da licitante, com o número da identidade do declarante.

10.1.10.28. Declaração de Opção para Microempresa e Empresa de Pequeno Porte, de acordo com o modelo do **ANEXO XIV** deste edital; **deverá comprovar tal condição mediante Certidão Simplificada, emitida pela junta comercial competente, e/ou Comprovante de opção pelo Simples obtido através do site da Secretaria da Receita Federal**, <http://www.receita.fazenda.gov.br/PessoaJuridica/simples/simples.htm> com data de **GERAÇÃO e EXPEDIÇÃO dos últimos 30 (trinta) dias anteriores à data da realização da licitação**, assinada por sócio, dirigente, proprietário ou procurador da licitante, com o número da identidade do declarante.

10.11. Qualquer informação incompleta ou inverídica constante dos documentos apresentados apurada pela Agente de Contratação, mediante simples conferência ou diligência, implicará na inabilitação da respectiva licitante e envio dos documentos para o M.P.P.E (Ministério Público de Pernambuco), para apuração, se possível, de prática delituosa, conforme art. 155 e seguintes da Lei Federal Nº 14.133/2021.

10.12. Não serão aceitos protocolos de pedidos ou solicitações de documentos, em substituição aos documentos requeridos no presente Edital.

10.13. A existência de restrição relativamente à regularidade fiscal e trabalhista não impede que a licitante qualificada como microempresa ou empresa de pequeno porte seja declarada vencedora, uma vez que atenda a todas as demais exigências do edital.

10.14. Caso a proposta mais vantajosa seja ofertada por licitante qualificada como microempresa ou empresa de pequeno porte, e uma vez constatada a existência de alguma restrição no que tange à regularidade fiscal e trabalhista, a mesma será convocada para, no prazo de 5 (cinco) dias úteis, após a declaração do vencedor, comprovar a regularização. O prazo poderá ser prorrogado por igual período, a critério da administração pública, quando requerida pelo licitante, mediante apresentação de justificativa.

10.15. A não-regularização fiscal e trabalhista no prazo previsto no subitem anterior acarretará a inabilitação do licitante, sem prejuízo das sanções previstas neste Edital, sendo facultada a convocação dos licitantes remanescentes, na ordem de classificação. Se, na ordem de classificação, seguir-se outra microempresa, empresa de pequeno porte ou sociedade cooperativa com alguma restrição na documentação fiscal e trabalhista, será concedido o mesmo prazo para regularização.

10.16. Havendo necessidade de analisar minuciosamente os documentos exigidos, a Agente de Contratação suspenderá a sessão, informando no “chat” a nova data e horário para a continuidade da mesma.

10.17. Após a entrega dos documentos para habilitação, não será permitida a substituição ou

a apresentação de novos documentos, salvo em sede de diligência, para (Lei Federal Nº 14.133/2021, art. 64, e IN 73/2022, art. 39, §4º):

- a) complementação de informações acerca dos documentos já apresentados pelos licitantes e desde que necessária para apurar fatos existentes à época da abertura do certame; e
- b) atualização de documentos cuja validade tenha expirado após a data de recebimento das propostas.

10.18. Na análise dos documentos de habilitação, a comissão de contratação poderá sanar erros ou falhas, que não alterem a substância dos documentos e sua validade jurídica, mediante decisão fundamentada, registrada em ata e acessível a todos, atribuindo-lhes eficácia para fins de habilitação e classificação.

10.19. Na hipótese de o licitante não atender às exigências para habilitação, a agente de Contratação examinará a proposta subsequente e assim sucessivamente, na ordem de classificação, até a apuração de uma proposta que atenda ao presente edital, observado o prazo disposto no subitem 10.1.10.

10.20. A verificação pela Agente de Contratação, em sítios eletrônicos oficiais de órgãos e entidades emissores de certidões constitui meio legal de prova, para fins de habilitação.

10.21. Será inabilitado o licitante que não comprovar sua habilitação, seja por não apresentar quaisquer dos documentos exigidos, ou apresentá-los em desacordo com o estabelecido neste Edital.

10.22. Constatado o atendimento às exigências de habilitação fixadas no Edital, o licitante será declarado vencedor.

10.23. As Certidões que não possuírem prazo de validade, somente serão aceitas com data de emissão não superior a 90 (noventa) dias consecutivos de antecedência da data de abertura da sessão desta Concorrência Eletrônica.

11. DOS RECURSOS ADMINISTRATIVOS

11.1 A interposição de recurso referente ao julgamento das propostas, à habilitação ou inabilitação de licitantes, à anulação ou revogação da licitação, observará o disposto no art. 165 da Lei Federal Nº 14.133, de 2021 e art. 40 da IN 73/2022.

11.1. O prazo recursal é de 3 (três) dias úteis, contados da data de intimação ou de lavratura da ata.

11.2. Quando o recurso apresentado impugnar o julgamento das propostas ou o ato de habilitação ou inabilitação do licitante:

11.2.1. a intenção de recorrer deverá ser manifestada imediatamente, sob pena de preclusão;

11.2.2. o prazo para apresentação das razões recursais será iniciado na data de intimação ou de lavratura da ata de habilitação ou inabilitação;

11.2.3. na hipótese de adoção da inversão de fases prevista no § 1º do art. 17 da Lei Federal Nº 14.133, de 2021, o prazo para apresentação das razões recursais será iniciado na data de intimação da ata de julgamento.

11.3. Os recursos deverão ser encaminhados em campo próprio do sistema.

11.4. O recurso será dirigido à autoridade que tiver editado o ato ou proferido a decisão recorrida, a qual poderá reconsiderar sua decisão no prazo de 3 (três) dias úteis, ou, nesse mesmo prazo, encaminhar recurso para a autoridade superior, a qual deverá proferir sua decisão no prazo de 10 (dez) dias úteis, contado do recebimento dos autos.

11.5. Os recursos interpostos fora do prazo não serão conhecidos.

11.6. O prazo para apresentação de contrarrazões ao recurso pelos demais licitantes será de 3 (três) dias úteis, contados da data da intimação pessoal ou da divulgação da interposição do recurso, assegurada a vista imediata dos elementos indispensáveis à defesa de seus interesses.

11.7. O recurso e o pedido de reconsideração terão efeito suspensivo do ato ou da decisão recorrida até que sobrevenha decisão final da autoridade competente.

11.8. O acolhimento do recurso invalida tão somente os atos insuscetíveis de aproveitamento.

11.9. Os autos do processo permanecerão com vista franqueada aos interessados no endereço constante neste Edital.

12. DA REABERTURA DA SESSÃO PÚBLICA

12.1. A sessão pública poderá ser reaberta:

12.1.1. Nas hipóteses de provimento de recurso que leve à anulação de atos anteriores à realização da sessão pública precedente ou em que seja anulada a própria sessão pública, situação em que serão repetidos os atos anulados e os que dele dependam.

12.1.2. Quando houver erro na aceitação do preço melhor classificado ou quando o licitante declarado vencedor não assinar o contrato, não retirar o instrumento equivalente ou não comprovar a regularização fiscal e trabalhista, nos termos do art. 43, §1º da LC nº 123/2006. Nessas hipóteses, serão adotados os procedimentos imediatamente posteriores ao encerramento da etapa de lances.

12.2. Todos os licitantes remanescentes deverão ser convocados para acompanhar a sessão reaberta.

12.2.1. A convocação se dará por meio do sistema eletrônico (“chat”).

13. DA ADJUDICAÇÃO E HOMOLOGAÇÃO

13.1. O objeto da licitação será adjudicado e homologado ao licitante declarado vencedor, por ato da autoridade Competente.

14. DA GARANTIA DE EXECUÇÃO

14.1. Conforme regras constantes da Minuta de Contrato.

15. DO TERMO DE CONTRATO OU INSTRUMENTO EQUIVALENTE

15.1. Após a homologação da licitação, em sendo realizada a contratação, será firmado Termo de Contrato ou emitido instrumento equivalente.

15.2. Os adjudicatários serão convocados eletronicamente por meio do e-mail, para assinar o contrato, nos termos da Minuta de Contrato. Os signatários devem configurar seu correio eletrônico para que os e-mails não sejam direcionados para a caixa de Spam. Uma vez que o contrato for emitido, a convocação se dará imediatamente, devendo o(s) responsável(is) assinar o contrato, no prazo máximo de 03 (três) dias úteis, sob pena de decair o direito à contratação, sem prejuízo da aplicação das sanções cabíveis.

15.2.1. Alternativamente à convocação para comparecer perante o órgão ou entidade para a assinatura do Termo de Contrato ou aceite do instrumento equivalente, a Administração poderá encaminhá-lo para assinatura ou aceite da Adjudicatária, mediante correspondência postal com aviso de recebimento (AR) ou meio eletrônico, para que seja assinado ou aceito no prazo de 05 (cinco) dias úteis, a contar da data de seu recebimento.

15.2.2. No caso de ser indicado signatário sem os devidos poderes para responder e contrair obrigações pela CONTRATADA, serão aplicadas as penalidades previstas neste contrato e na Lei.

15.2.3. A convocação para a assinatura do instrumento contratual ocorre unicamente através do e-mail e telefone informados pela CONTRATADA.

15.2.4. Após envio do contrato para assinaturas, a CONTRATADA deverá assiná-lo no prazo máximo de 3 (três) dias úteis, sob pena de decair o direito à contratação, sem prejuízo da aplicação das sanções cabíveis.

15.2.5. O prazo previsto no subitem anterior poderá ser prorrogado, por igual período, por solicitação justificada do adjudicatário e aceita pela Administração.

15.3. O Aceite da Nota de Empenho ou do instrumento equivalente, emitida à empresa adjudicada, implica no reconhecimento de que:

- referida Nota está substituindo o contrato, aplicando-se à relação de negócios ali estabelecida as disposições da Lei Federal Nº 14.133/2021;
- a contratada se vincula à sua proposta e às previsões contidas no Edital e demais documentos;
- a contratada reconhece que as hipóteses de rescisão são aquelas previstas nos artigos 137, 138 e 139 da Lei Federal Nº 14.133/2021 e reconhece os direitos da Administração previstos nos artigos 79 e 80 da mesma Lei.

15.4. O prazo de vigência da contratação e a possibilidade de sua prorrogação é conforme previsão no instrumento contratual ou no projeto básico.

15.5. Na assinatura do contrato, será exigida a comprovação das condições de habilitação consignadas no edital, que deverão ser mantidas pelo licitante durante a vigência do contrato.

15.6. Na hipótese de o vencedor da licitação não comprovar as condições de habilitação consignadas no edital ou se recusar a assinar o contrato, a Administração, sem prejuízo da aplicação das sanções das demais cominações legais cabíveis a esse licitante, poderá convocar outro licitante, respeitada a ordem de classificação, para, após a comprovação dos requisitos para habilitação, analisada a proposta e eventuais documentos complementares e, feita a negociação, assinar o contrato.

16. DO REAJUSTAMENTO E DO REEQUILÍBRIO

16.1. As regras acerca do reajustamento e do reequilíbrio são as estabelecidas na Minuta de Contrato.

16.2. As solicitações de reajuste e/ou reequilíbrio devem ser enviadas através do e-mail: chagrandelicitacao@gmail.com

17. DO INÍCIO DA EXECUÇÃO E DA FISCALIZAÇÃO

17.1. Os critérios de recebimento e aceitação do objeto e de fiscalização estão previstos no Projeto Básico.

18. DAS OBRIGAÇÕES DA CONTRATANTE E DA CONTRATADA

18.1. As obrigações da Contratante e da Contratada são as estabelecidas na Minuta de Contrato.

19. DO PAGAMENTO

19.1. As regras acerca do pagamento são as estabelecidas no Projeto Básico.

19.2. Haverá retenção na fonte do imposto de renda – IR em conformidade com a Instrução Normativa Nº 1.234/2012, e suas alterações, da Receita Federal.

19.3. As notas fiscais deverão ser emitidas em observância às regras de retenção dispostas na Instrução Normativa Nº 1.234/2012, e suas alterações, da Receita Federal, sob pena de não aceitação por parte do contratante.

19.4. Juntamente com a Nota Fiscal/Fatura, deverão ser apresentadas cópias dos comprovantes de recolhimento dos encargos previdenciários relativos ao pessoal alocado para o desenvolvimento do objeto do Contrato, sem as quais os pagamentos não serão efetuados.

19.5. Deverá ser respeitado o que determina o Decreto Municipal Nº 028/2023, que regulamenta a retenção do Imposto de Renda incidente na fonte sobre valores pagos pelo Município de Chã Grande a pessoas físicas e jurídicas contratadas para a prestação de bens ou serviços.

19.6. Ocorrendo atraso de pagamento por culpa exclusiva da Administração, o pagamento será realizado acrescido de atualização financeira, entre as datas do vencimento e do efetivo pagamento, de acordo com a variação pelo Índice Nacional de Custo da Construção (INCC), ou outro índice que venha substituí-lo, conforme a legislação vigente, acrescido de juros de 1% ao ano.

20. DAS INFRAÇÕES ADMINISTRATIVAS E SANÇÕES

20.1. Comete infração administrativa, nos termos da lei, o licitante que, com dolo ou culpa:

20.1.1. deixar de entregar a documentação exigida para o certame ou não entregar qualquer documento que tenha sido solicitado pela Agente de Contratação/Comissão durante o certame;

20.1.2. Salvo em decorrência de fato superveniente devidamente justificado, não manter a proposta em especial quando:

20.1.2.1 não enviar a proposta adequada ao último lance ofertado ou após a negociação;

20.1.2.2 recusar-se a enviar o detalhamento da proposta quando exigível;

20.1.2.3 pedir para ser desclassificado quando encerrada a etapa competitiva;

20.1.2.4 deixar de apresentar amostra; ou

20.1.2.5 apresentar proposta ou amostra em desacordo com as especificações do edital.

20.1.3. não celebrar o contrato ou não entregar a documentação exigida para a contratação, quando convocado dentro do prazo de validade de sua proposta.

20.1.3.1 recusar-se, sem justificativa, a assinar o contrato ou a ata de registro de preço, ou a aceitar ou retirar o instrumento equivalente no prazo estabelecido pela Administração.

20.1.4. apresentar declaração ou documentação falsa exigida para o certame ou prestar declaração falsa durante a licitação;

20.1.5. fraudar a licitação;

20.1.6. comportar-se de modo inidôneo ou cometer fraude de qualquer natureza, em especial quando:

20.1.6.1 induzir deliberadamente a erro no julgamento;

20.1.6.2 apresentar amostra falsificada ou deteriorada.

20.1.7. praticar atos ilícitos com vistas a frustrar os objetivos da licitação.

20.1.8. praticar ato lesivo previsto no art. 5º da Lei n.º 12.846, de 2013.

20.2. Com fulcro na Lei nº 14.133, de 2021, a Administração poderá, garantida a prévia defesa, aplicar aos licitantes e/ou adjudicatários as seguintes sanções, sem prejuízo das responsabilidades civil e criminal:

20.2.1 advertência;

20.2.2 multa;

20.2.3 impedimento de licitar e contratar; e

20.2.4 declaração de inidoneidade para licitar ou contratar, enquanto perdurarem os motivos determinantes da punição ou até que seja promovida sua reabilitação perante a própria autoridade que aplicou a penalidade.

20.3 Na aplicação das sanções serão considerados:

- 20.3.1 a natureza e a gravidade da infração cometida.
- 20.3.2 as peculiaridades do caso concreto;
- 20.3.3 as circunstâncias agravantes ou atenuantes;
- 20.3.4 os danos que dela provierem para a Administração Pública;
- 20.3.5 a implantação ou o aperfeiçoamento de programa de integridade, conforme normas e orientações dos órgãos de controle.

20.4 A multa será recolhida em percentual de 0,5% a 30% incidente sobre o valor do contrato licitado, recolhida no prazo máximo de **10 (dez) dias úteis**, a contar da comunicação oficial.

20.4.1 Para as infrações previstas nos subitens 20.1.1, 20.1.2 e 20.1.3, a multa será de 0,5% a 15% do valor do contrato licitado.

20.4.2 Para as infrações previstas nos subitens 20.1.4, 20.1.5, 20.1.6, 20.1.7 e 20.1.8, a multa será de 15% a 30% do valor do contrato licitado.

20.5 As sanções de advertência, impedimento de licitar e contratar e declaração de inidoneidade para licitar ou contratar poderão ser aplicadas, cumulativamente ou não, à penalidade de multa.

20.6 Na aplicação da sanção de multa será facultada a defesa do interessado no prazo de 15 (quinze) dias úteis, contado da data de sua intimação.

20.7 A sanção de impedimento de licitar e contratar será aplicada ao responsável em decorrência das infrações administrativas relacionadas nos subitens 20.1.1, 20.1.2 e 20.1.3, quando não se justificar a imposição de penalidade mais grave, e impedirá o responsável de licitar e contratar no âmbito da Administração Pública direta e indireta do ente federativo a qual pertencer o órgão ou entidade, pelo prazo máximo de 3 (três) anos.

20.8 Poderá ser aplicada ao responsável a sanção de declaração de inidoneidade para licitar ou contratar, em decorrência da prática das infrações dispostas nos subitens 20.1.4, 20.1.5, 20.1.6, 20.1.7 e 20.1.8, bem como pelas infrações administrativas previstas nos subitens 20.1.1, 20.1.2 e 20.1.3 que justifiquem a imposição de penalidade mais grave que a sanção de impedimento de licitar e contratar, cuja duração observará o prazo previsto no art. 156, §5º, da Lei Federal Nº 14.133/2021.

20.9 A recusa injustificada do adjudicatário em assinar o contrato ou a ata de registro de preço, ou em aceitar ou retirar o instrumento equivalente no prazo estabelecido pela Administração, descrita no subitem 19.1.3, caracterizará o descumprimento total da obrigação assumida e o sujeitará às penalidades e à imediata perda da garantia de proposta em favor do órgão ou entidade promotora da licitação, nos termos do art. 45, §4º da IN SEGES/ME n.º 73, de 2022.

20.10 A apuração de responsabilidade relacionadas às sanções de impedimento de licitar e contratar e de declaração de inidoneidade para licitar ou contratar demandará a instauração de processo de responsabilização a ser conduzido por comissão composta por 2 (dois) ou mais servidores estáveis, que avaliará fatos e circunstâncias conhecidos e intimará o licitante ou o adjudicatário para, no prazo de 15 (quinze) dias úteis, contado da data de sua intimação, apresentar defesa escrita e especificar as provas que pretenda produzir.

20.11 Caberá recurso no prazo de 15 (quinze) dias úteis da aplicação das sanções de advertência, multa e impedimento de licitar e contratar, contado da data da intimação, o qual será dirigido à autoridade que tiver proferido a decisão recorrida, que, se não a reconsiderar no prazo de 5 (cinco) dias úteis, encaminhará o recurso com sua motivação à autoridade superior, que deverá proferir sua decisão no prazo máximo de 20 (vinte) dias úteis, contado do recebimento dos autos.

20.12 Caberá a apresentação de pedido de reconsideração da aplicação da sanção de declaração de inidoneidade para licitar ou contratar no prazo de 15 (quinze) dias úteis, contado da data da intimação, e decidido no prazo máximo de 20 (vinte) dias úteis, contado do seu recebimento.

20.13 O recurso e o pedido de reconsideração terão efeito suspensivo do ato ou da decisão recorrida até que sobrevenha decisão final da autoridade competente.

20.14 A aplicação das sanções previstas neste edital não exclui, em hipótese alguma, a obrigação de reparação integral dos danos causados.

21. DA IMPUGNAÇÃO AO EDITAL E DO PEDIDO DE ESCLARECIMENTO

21.1. Até 03 (três) dias úteis antes da data designada para a abertura da sessão pública, qualquer pessoa poderá impugnar este Edital.

21.2. A impugnação poderá ser realizada por forma eletrônica, pelo e-mail: chagrandelicitacao@gmail.com, através do sistema no site <https://www.licitanet.com.br/processos.html>

21.3. Caberá a Agente de Contratação, auxiliado pelos responsáveis pela elaboração deste Edital e demais documentos, decidir sobre a impugnação no prazo de até dois dias úteis contados da data de recebimento da impugnação.

21.4. Acolhida a impugnação, será definida e publicada nova data para a realização do certame.

21.5. Os pedidos de esclarecimentos referentes a este processo licitatório deverão ser enviados a Agente de Contratação, até 03 (três) dias úteis anteriores à data designada para abertura da sessão pública, deverão ser realizados por forma eletrônica através do sistema.

21.6. A Agente de Contratação responderá aos pedidos de esclarecimentos no prazo de dois dias úteis, contado da data de recebimento do pedido, e poderá requisitar subsídios formais aos responsáveis pela elaboração do edital e dos demais documentos.

21.7. As impugnações e pedidos de esclarecimentos não suspendem os prazos previstos no certame.

21.7.1. A concessão de efeito suspensivo à impugnação é medida excepcional e deverá ser motivada pela Agente de Contratação, nos autos do processo de licitação.

21.8. As respostas aos pedidos de esclarecimentos serão divulgadas pelo sistema e vincularão os participantes e a administração.

22. DOS RECURSOS ORÇAMENTÁRIOS

22.1 A Contratação do Objeto do presente Edital está orçada em R\$ **1.080.303,14 (Um milhão, oitenta mil, trezentos e três reais e catorze centavos)**, com Valores referentes à Contrapartida pelo Fundo de Participação dos Municípios – FPM e Transferência Especial da União – Emenda Pix.

22.2 Os Créditos orçamentários destinados ao custeio das despesas decorrentes da **execução dos Serviços**, Objeto desta Licitação são oriundos da seguinte dotação orçamentária a seguir especificada, consignada no Orçamento do Município de Chã Grande para o exercício de 2024, abaixo discriminada:

Órgão: 6000 – Secretaria de Infraestrutura

Unidade: 6001 – Secretaria de Infraestrutura

Atividade: 15.512.1702.1.45 – Execução de Obras de Saneamento

Elemento de Despesa: (802 / 1279) - 4.4.90.51.00 – Obras e Instalações.

23. DAS DISPOSIÇÕES GERAIS

23.1. Da sessão pública da Concorrência divulgar-se-á Ata da sessão no sistema eletrônico.

23.2. Não havendo expediente ou ocorrendo qualquer fato superveniente que impeça a realização do certame na data marcada, a sessão será automaticamente transferida para o primeiro dia útil subsequente, no mesmo horário anteriormente estabelecido, desde que não haja comunicação em contrário, pela Agente de Contratação.

23.3. Todas as referências de tempo no Edital, no aviso e durante a sessão pública observarão o horário de Brasília – DF.

23.4. Poderá ser utilizado certificado digital para a assinatura dos documentos, conforme a Lei Nº 14.063 de 23/09/2020.

23.5. As normas disciplinadoras da licitação serão sempre interpretadas em favor da ampliação da disputa entre os interessados, desde que não comprometam o interesse da Administração, o princípio da isonomia, a finalidade e a segurança da contratação.

23.6. Os licitantes devem estar cientes das condições para participação no certame e assumir a responsabilidade pela autenticidade de todos os documentos apresentados.

23.7. Na contagem dos prazos estabelecidos neste Edital e demais documentos, excluir-se-á o dia do início e incluir-se-á o do vencimento. Só se iniciam e vencem os prazos em dias e horário de expediente na Administração.

23.8. O desatendimento de exigências formais não essenciais não importará o afastamento do licitante, desde que seja possível o aproveitamento do ato, observados os princípios da isonomia e do interesse público.

23.9. Em caso de divergência entre disposições deste Edital ou demais peças que compõem o processo, prevalecerá as deste Edital.

23.10. O edital estará à disposição dos interessados na internet, no endereço eletrônico: <https://www.licitanet.com.br> e <http://transparencia.chagrande.pe.gov.br/app/pe/chagrande/1/quadro-de-avisos/318>

23.11. O licitante é responsável pela fidelidade e legitimidade das informações prestadas e dos documentos apresentados em qualquer fase desta licitação. A falsidade de qualquer documento apresentado ou a inverdade das informações nele contidas implicará na imediata desclassificação ou inabilitação do licitante, ou a rescisão contratual, sem prejuízo das sanções administrativas, civis e penais cabíveis.

23.12. Na análise da documentação e no julgamento das Propostas Comerciais, a agente de contratação poderá, a seu critério, solicitar o assessoramento técnico de órgãos ou de profissionais especializados.

23.13. A agente de contratação, no interesse da Administração, poderá adotar medidas saneadoras, durante o certame, e relevar omissões e erros formais, observadas na documentação e proposta, desde que não contrariem a legislação vigente, sendo possível a promoção de diligências junto aos licitantes, destinadas a esclarecer a instrução do processo, conforme disposto no § 2º, do art. 59 e art. 64 da Lei Federal Nº 14.133/2021.

23.14. Toda comunicação oficial ocorrerá no campo próprio do Sistema eletrônico (Avisos/Esclarecimentos/Impugnações), por e-mail ou publicação nos Diários Oficiais/Jornais de Grande Circulação, nos termos da legislação.

23.15. A participação do licitante nesta licitação implica no conhecimento integral dos termos e condições inseridas neste edital, bem como das demais normas legais que disciplinam a matéria.

23.16. É vedada a subcontratação de pessoa física ou jurídica se aquela e/ou seus dirigentes mantiverem vínculo de natureza técnica, comercial, econômica, financeira, trabalhista ou civil com dirigente do órgão ou entidade contratante ou com agente público que desempenhe função na licitação ou atue na fiscalização ou na gestão do contrato, ou se deles forem cônjuge, companheiro ou parente em linha reta, colateral, ou por afinidade, até o terceiro grau.

23.17. A presente licitação não importa, necessariamente, em contratação, podendo o Município de Chã Grande revogá-la, no todo ou em parte, por razões de interesse público, derivadas de fato superveniente comprovado, ou anulá-la por ilegalidade, de ofício ou por provocação, mediante ato escrito e fundamentado, disponibilizado no sistema para conhecimento dos licitantes.

23.18. Para atender a seus interesses, o Município de Chã Grande poderá alterar quantitativos, sem que isto implique alteração dos preços unitários ofertados, obedecidos os limites estabelecidos no art. 125, da Lei Federal Nº 14.133/2021.

23.19. O Município de Chã Grande poderá prorrogar, por conveniência exclusiva, a qualquer tempo, os prazos para recebimento das propostas ou para sua abertura.

23.20. O foro designado para julgamento de quaisquer questões judiciais resultantes deste Edital será o da Comarca de Gravatá/PE.

23.21. Integram este Edital, para todos os fins e efeitos, os seguintes anexos:

ANEXO I – Memorial Descritivo e Especificações Técnicas;
ANEXO II – Estudo Técnico Preliminar (ETP);
ANEXO III – Planilha Orçamentária;

ANEXO IV – Composição;
ANEXO V – Memória de Cálculo;
ANEXO VI – Cronograma Físico-Financeiro;
ANEXO VII – Composição do BDI;
ANEXO VIII – Peças Gráficas;
ANEXO IX – Modelo de Proposta de Preços;
ANEXO X - Modelo de Declaração do Cumprimento do disposto no Inciso XXXIII do Art. 7º da CF;
ANEXO XI - Modelo de Declaração de Pleno Conhecimento e Atendimento às Exigências de Habilitação;
ANEXO XII – Modelo de Declaração de Inexistência de Fato Superveniente Impeditivo à Habilitação;
ANEXO XIII - Modelo Declaração de Elaboração Independente de Proposta;
ANEXO XIV - Modelo de Declaração de Enquadramento como Microempresa ou Empresa de Pequeno Porte;
ANEXO XV - Modelo de Declaração sócio ou diretor de que não ocupa cargo ou função de chefia, assessoramento ou função de confiança, no Município de Chã Grande;
ANEXO XVI – Minuta de Contrato;
ANEXO XVII – Modelo de Declaração de Retenções Tributárias.

Chã Grande – PE, 25 de outubro de 2024.

José Henrique da Silva
Secretário Municipal de Infraestrutura
Matrícula 346923

Chã Grande
20-12-1963 20-12-1983

PROJETO BÁSICO VOLUME ÚNICO

EXECUÇÃO DE REDES DE SANEAMENTO BÁSICO EM DIVERSAS LOCALIDADES DO MUNICÍPIO DE CHÃ GRANDE

Prefeitura de Chã Grande

Dados do Projeto

PROPONENTE: Prefeitura de Chã Grande

PROJETO: EXECUÇÃO DE REDES DE SANEAMENTO BÁSICO EM DIVERSAS LOCALIDADES DO
MUNICÍPIO DE CHÃ GRANDE

LOCALIZAÇÃO: Zona Urbana - Chã Grande

CONCEDENTE:

DATA: outubro-24

MEMORIAL DESCRITIVO

APRESENTAÇÃO

Este relatório técnico apresenta os dados e informações da concepção de um projeto de Rede de Saneamento Básico em diversas localidades do município de Chã Grande.

O sistema em apreço tem por objetivo complementar e regularizar as descargas de esgoto existente nessa localidade o qual encontra-se em condições sanitárias precárias.

1. INFORMAÇÕES GERAIS

1.1- Introdução

O saneamento básico da zona urbana é um dos serviços públicos essenciais para melhoria das condições de vida da população beneficiada, visto que este serviço compreende a coleta, transporte, tratamento e destinação final das águas residuárias das áreas ocupadas pelas comunidades.

1.2- Situação Regional e Local

O município de Chã Grande está localizado na mesorregião Mata e na Microrregião Vitória de Santo Antão do Estado de Pernambuco, limitando-se a norte com Gravatá, a sul com Amaraji e Primavera, a leste com Pombos e a oeste com Gravatá. A área municipal ocupa 83,4 km² e representa 0,08% do Estado de Pernambuco e está inserido nas Folhas SUDENE Vitória de Santo Antão (sc25-v-a-ii) na escala 1:100.000.

A sede do município tem uma altitude aproximada de 470,0 metros e coordenadas geográficas 08 graus 14 minutos 18 segundos de latitude sul e 35 graus.27 minutos 42 segundos de longitude oeste, distando 79,9 km da capital, cujo acesso é feito pela rodovia pavimentada BR-232 e PE-071.

O município foi criado em 20 de novembro de 1963, pela Lei Estadual No 4.961, tendo sido desmembrado do município de Gravatá, sendo formado pelos distritos Chã Grande-Sede e Santa Luzia.

De acordo com o censo 2000 do IBGE, a população residente total é de 18.407 habitantes, sendo 11.736 (63,8%) na zona urbana e 6.671 (36,2%) na zona rural. Os habitantes do sexo masculino totalizam 9.236 (50,2%) enquanto que do feminino totalizam 9.171 (49,8%), resultando numa densidade demográfica de 219,87 hab/km².

A rede de saúde se compõe de 01 hospital, 22 leitos, 05 ambulatórios e 17 Agentes de Saúde Comunitária. A taxa de mortalidade infantil, segundo dados da DATASUS é de 79,05 para cada mil crianças.

Na área de educação, o município possui 36 estabelecimentos de ensino fundamental com 6.510 alunos matriculados e 02 de ensino médio com 814

alunos matriculados. A rede de ensino totaliza 102 salas de aula, sendo 06 da rede estadual, 92 da municipal e 04 particulares.

Dos 4.635 domicílios particulares permanentes, 2.222 (47,9%) são abastecidos pela rede geral de água, 1.580 (34,10%) são atendidos por poços ou fontes naturais e 833 (18,0%) por outras formas de abastecimento. A coleta de lixo urbano atende 2.124 (45,8%) domicílios.

Os gastos sociais per capita são R\$41,00 em educação e cultura, R\$18,00 em habitação e urbanismo, R\$43,00 em saúde e saneamento e R\$6,00 em assistência e previdência social (2000).

A economia formal do município se compõe basicamente da indústria de transformação, gerando 03 empregos em 02 estabelecimentos, do setor de serviços industriais de utilidade pública com 11 empregos em 01 estabelecimento, do setor de comércio que gera 61 empregos em 4922 estabelecimentos, do setor de serviços que gera 97 empregos em 11 estabelecimentos, do setor de Administração Pública, com 365 empregos em 01 estabelecimentos e os setores de Agropecuária, Extrativismo Vegetal, Caça e Pesca, que geram 562 empregos em 44 estabelecimentos.

O Índice de Desenvolvimento Humano Municipal-IDH-M- é de 0,612. Este índice situa o município em 10o no ranking estadual e em 4441o no nacional.

O Índice de Exclusão Social, que é construído por 07 (sete) indicadores (pobreza, emprego formal, desigualdade, alfabetização, anos de estudo, concentração de jovens e violência) é de 0,334 ocupando a 90a colocação no ranking estadual e a 4494a no nacional.

2. ALTERNATIVA DE PROJETO

Adotou-se como solução à construção de um sistema condominial de esgoto sanitário composto de rede coletora encaminhando para a estação de tratamento existente, levando em consideração a configuração topográfica da área.

O projeto contempla:

- Canal da Canela, com tubos de Ø 600mm, com comprimento de 275,00m;
- Canal da Luiz Gonzaga – trecho 01, com tubos de Ø 1000mm, com comprimento de 95,00m;
- Canal da Luiz Gonzaga – trecho 02, com tubos de Ø 600mm, com comprimento de 120,00m
- Canal da São Silvestre – Trecho 01, com tubos de Ø 400mm, com comprimento de 120,00m;
- Canal da São Silvestre – Trecho 02, com tubos de Ø 2000mm, com comprimento de 35,00m;
- Canal da Rua Edson Fernando Carneiro, com tubos de 1000mm, com comprimento de 365,00m;
- Canal da Rua Daniel Severino da Silva, com tubos de Ø 1000mm, com comprimento de 75,00m;
- Canal da Rua Joaquim José de Miranda, com tubos de Ø 400mm, com comprimento de 160,00m;
- Canal da Rua José Francisco de Paiva, com tubos de Ø 400mm, com comprimento de 223,00m;
- Canal da Rua Antônio Correia de Amorim, com tubos de Ø 150mm, com comprimento de 170,00m;
- Canal da Rua João Batista de Vasconcelos, com tubos de Ø 400mm, com comprimento de 40,00m;
- Canal da Rua José Pereira Lins, com tubos de Ø 150mm, com comprimento de 350,00m.

2.1 – Rede Condominial

A solução sugerida para o sistema de esgotamento local foi o sistema de esgotamento condominial por permitir menores extensões da rede básica e facilitar a interligação domiciliar à rede coletora.

A rede condominial corresponde ao trecho construído no interior dos lotes ou por ramais de calçada, quando assim se encontrar mais conveniente

para a sua execução, recebendo diretamente as contribuições dos imóveis. Esta solução é a principal responsável pela redução de investimento e custo operacional do sistema coletor projetado, conforme podemos constatar da descrição de suas características:

- a) Como o número de casa por ramal é relativamente pequeno com vazão de contribuição inferior a 1,5 l/s, utilizou-se tubulações de 100 mm, respeitando o limite de declividade de 0,001 m/m;
- b) Sendo o ramal condominial construído no interior dos lotes ou pelas calçadas, o recobrimento da tubulação pode ser de apenas 0,40 m, o que acarretará uma substancial redução no volume de escavação;
- c) As caixas de passagem não deverão ter distância superior a 15 m, sendo utilizadas caixas com diâmetro de 0,6 m.

Quanto a tubulação, optou-se pela utilização de tubos de PVC rígido junta elástica tipo coletor público DN 100 mm.

A rede condominial com as características referidas anteriormente encontra-se destacada nas pranchas de plano de escoamento dos sistemas projetados. Nas pranchas de detalhes construtivos, são mostradas como devem ser implantadas as redes, obedecendo ao traçado, caso o mesmo seja na frente dos lotes ou no fundo dos mesmos.

2.2 – Rede Básica

A rede será composta por um coletor principal, que receberá as contribuições diretamente dos ramais condominiais.

Quanto à tubulação utilizou-se o PVC DN 150 mm em todos os seus trechos de modo a facilitar os serviços de manutenção e limpeza dos mesmos.

Apesar do dimensionamento apresentado ter sido projetado utilizando-se dados de levantamento topográfico recente, durante a implantação da rede básica deverá ser realizado um outro levantamento mais preciso, que leve em consideração os locais e cotas exatas das caixas de passagem e possa subsidiar o cálculo das ordens de serviço.

As redes coletoras projetadas para os sistemas, objeto dos estudos, encontram-se destacadas nas pranchas de planos construtivos (Anexo). Nestas podemos verificar sua extensão, caminhamento e respectivas estruturas singulares: poço de visita (PV) e caixas de passagens (CX).

4. CONTRIBUIÇÃO DE ESGOTO

As contribuições de esgotos foram estimadas tendo como base o consumo de água previsto per capita de 100 l/hab.dia. Admitiu-se que apenas 80% da quota per capita atingirá a rede coletora, sendo 20% restantes representados por perdas diversas.

Devido a inexistência de medições efetuadas na região sobre a infiltração, adotou-se como valor de referência para 0,5 l/s.km para os coletores da rede básica e condominial, com mais de 1,0 m de profundidade.

Nos Quadro1, são mostrados os valores utilizados para o cálculo hidráulico da rede básica de esgotamento sanitário do referido logradouro.

ESPECIFICAÇÕES

RAMAL CONDOMINIAL

Os Ramais Condicionais serão construídos de acordo com as ordens de serviço fornecidas.

O diâmetro adotado em todos os casos será o de 100mm, escolhido nesse caso em função do valor mínimo necessário à sua operação e limpeza.

Recomenda-se também a utilização de canalização de PVC para esgoto primário, dada a natural proteção que ela deverá Ter em toda sua extensão, quando no interior das quadras protegidas de cargas estáticas e dinâmicas.

Fugindo a esta condição, é recomendável adotar-se material mais resistente, tal como de PVC para esgoto JE.

RETIRADA E REPOSIÇÃO DE PISOS

A demolição de pisos será efetuada de acordo com o tipo de pavimento existente, podendo ser realizada de forma manual ou mecânica.

A remoção o pavimento deverá ser restrita à largura indispensável para cada caso.

O pavimento deverá ser restaurado com o mesmo tipo e características do que foi removido.

No caso de pisos que já não existem mais no comércio para reposição, deverá ser feito um acordo com o proprietário, definindo a solução a ser adotada.

Quando da necessidade de demolição de alvenarias (muros, paredes, etc.) as mesmas deverão ser restritas ao mínimo necessário à execução dos serviços, devem ser recompostas de imediato.

ESCAVAÇÃO

O processo a ser adotado na escavação dependerá da localização do serviço, da natureza de terreno, dimensões e volume a remover.

O eixo de vala deverá corresponder ao eixo de tubo, sendo respeitados os alinhamentos e as cotas indicadas na Ordem de Serviço.

As escavações deverão ser executadas com cautelas indispensáveis à prevenção de acidentes de trabalho, e à preservação da propriedade.

Quando necessário, os locais escavados devem ser adequadamente escorados, de modo a oferecer segurança aos operários e aos moradores.

Nas escavações efetuadas nas proximidades de prédios, edifícios ou vias públicas, deverão ser empregados métodos de trabalho que evitem ou reduzam, ao máximo, a ocorrência de quaisquer perturbações oriundas das escavações.

As larguras das valas deverão variar com as profundidades das cavas, respeitando-se os seguintes limites.

Profundidade (m)	$h < 0,6$	$0,60 < h < 1,00$	$1,00 < h < 1,20$
Largura da Vala (m)	DN (m) + 0,30	DN (m) + 0,40	DN (m) + 0,60

Para os coletores intralotes e os de passeio, nos pontos de passagem de veículos, as valas deverão Ter sua largura reduzida.

Qualquer excesso de escavação ou depressão no fundo da vala deverá ser preenchido com areia, pó de pedra ou outro material de boa qualidade com predominância arenosa.

A extensão máxima de abertura de vala deve observar as imposições do local de trabalho.

O material escavado deverá ser colocado de preferência em um dos lados da vala a pelo menos 0,50m de afastamento dessas, permitindo a circulação de ambos os lados de escavação.

Deverão ser tomadas precauções para a boa marcha dos trabalhadores de escavação, na ocorrência de chuvas. As passagens de água, canaletas, sarjetas e bocas de lobo deverão ficar desimpedidas para o recebimento de águas pluviais e adotadas providências para que não sejam carregados para elas detritos ou material cavado

Todo material escavado e não aproveitável no reaterro das valas deverá ser removido, de maneira a dar, logo que possível, melhores condições de circulação.

A classificação do material a ser escavado deverá seguir os critérios detalhados adiante.

1ª Categoria – Materiais que possam ser escavados com ferramentas manuais (enxada, pá, enxadeco ou picareta) ou com trator com lâmina e equipamento escavo – transportador.

Compreende os materiais vulgarmente denominados “terra” e “modelo” abrangendo, entre outras terra em geral, argila, areia, cascalho solto, xisto, grés mole, seixos e pedras com diâmetro inferior à 0,15m, piçarro e rocha em adiantado estado de decomposição.

2ª Categoria – Materiais que só possam ser extraídos manualmente através de alavancas, cunhas, cavadeiras de aço e com rompedores pneumáticos; mecanicamente com trator dotado de escarificador e lâmina, através de constante escarificação pesada; ou com uso combinado de explosivos, máquinas de terraplanagem e ferramentas manuais.

Compreende os materiais vulgarmente denominados “pedra solta” e “rocha branca”, abrangendo entre outros, seixos e pedras com diâmetro superior a 0,15m e volume inferior a 0,50m³, rocha em decomposição e as de dureza inferior ao granito.

3ª Categoria – Materiais que só possam ser extraídos com o emprego constante de equipamento de perfuração e explosivos.

Compreende os materiais vulgarmente denominados de “rocha dura” englobando, entre outros, blocos de pedra de volume superior à 0,50m³, granito, gnaiss, cianito, ou calcário duros e rochas de dureza igual ou superior a do granito.

As escavações em rocha deverão ser executadas por pessoal habilitado, principalmente, quando houver necessidade do emprego de explosivos.

Não será considerado pela FISCALIZAÇÃO, qualquer excesso de escavações fora dos limites por ela tolerados.

O fundo das valas ficará alguns centímetros abaixo da geratriz inferior da tubulação afim de permitir a regularização e nivelamento do seu leito. Esta regularização deverá ser feita com material de predominância arenosa, e isento de pedras. Especial atenção, deve ser dada as valas cujo fundo assenta sobre rocha.

A escavação será paga por metro cúbico de material escavado, medido diretamente no terreno, segundo as dimensões especificadas, e autorizada pela FISCALIZAÇÃO.

A remoção do material excedente será paga por metro cúbico de material transportado, medido na cava ou na vala, correspondente ao volume de escavação cujo material não foi reaproveitado.

ASSENTAMENTO DE CANALIZAÇÃO

Por ocasião do assentamento deverão ser tomadas as seguintes precauções entre outras:

⇔ Antes do assentamento os tubos deverão ser inspecionados, eliminando-se terras e entulhos do seu interior. Devem ser recusados os que não possuírem bom aspecto visual os estejam deformados;

⇔ Os tubos dos coletores ficarão apoiados em colchão de areia; em todo o seu comprimento, no leito da vala, com juntas perfeitamente conectadas e sem sinuosidade verticais ou horizontais;

⇔ A descida e montagem da tubulação nas valas serão procedidas com toda cautela, empregando-se equipamentos adequados para cada etapa do serviço;

⇔ Será utilizado envoltório de areia para as tubulações quando o terreno for constituído por solo argiloso compactado, rocha, ou em terreno soltos nos quais se verifique a presença de pedregulhos, materiais orgânicos ou materiais estranhos diversos que possam prejudicar o perfeito assentamento do coletor;

⇔ A areia deverá ser devidamente adensada, evitando-se assim recalques futuros;

⇔ O alinhamento e o nivelamento dos tubos serão assegurados mediante a instalação de réguas nos pontos definidos na Ordem de Serviço. Tais réguas serão niveladas com o auxílio da mangueira de nível, de forma a reduzir a declividade que deverá Ter a tubulação no trecho;

⇔ O nivelamento das réguas subseqüentes à primeira deverá ser sempre executado em relação ao nível da régua anterior, observadas a extensão **real** do trecho e a declividade mínima;

⇔ Tendo em vista a exigüidade do espaço, comumente observado nas obras de esgoto condominal, a régua poderá ser substituída por uma escala com 3" * 3" *2,0m cravada no eixo da caixa, desde que o comprimento entre caixas não ultrapasse a 15,0m;

⇔ Para o assentamento dos tubos de PVC, face ao seu comprimento, leveza e flexibilidade, a linha de nylon deverá ser esticada por cima da geratriz externa superior ao tubo. A declividade da linha é obtida a partir do nivelamento das réguas, e a inclinação do trecho, que deverão ser transferidos para a tubulação através do prumo de centro e de um gabarito constituído de perfis de alumínio, como variante ao método apresentado, poderá ser utilizado o nivelamento do fundo da vala;

⇔ As juntas do tubo de PVC serão soldadas ou do tipo flexível com anel de borracha;

⇔ Após o assentamento de cada trecho deverá ser verificado se a tubulação assentada encontra-se isenta de materiais em seu interior, provenientes da execução das juntas, e removê-lo caso seja constatado. Nesta ocasião devem ser realizados testes para a verificação da perfeita execução dos serviços;

⇔ Quando da necessidade da travessia de fossas deve ser verificada a possibilidade do trecho ficar aéreo. Caso não seja possível, o trecho só deverá ser executado após a conclusão de todo o sistema de jusante do mesmo, possibilitando assim interligar a residência atendida pela fossa aos sistemas.

TESTES DOS RAMAIS CONDOMINAIS

Após a conclusão do assentamento de cada trecho serão realizadas ensaios para verificar a perfeita execução dos serviços.

⇔ Com auxílio de espelho será verificado se o trecho encontra-se isento de obstáculos (obstruções);

⇔ Lançada água na tubulação, com auxílio de espelho verifica-se se a água ficou retida na tubulação, indicando com isto o deslinhamento vertical;

⇔ Ainda com auxílio de espelho será verificado o alinhamento horizontal (colocado o espelho em uma das extremidades da tubulação, a outra deverá ser vista formando um círculo perfeito).

REDE BÁSICA

Os coletores serão locados de acordo com a indicação no projeto, salvo os casos em que as condições locais de execução indiquem outra solução tecnicamente viável e mais econômica.

A indicação da localização dos centros dos poços de visita/caixa de passagem será feita pela FISCALIZAÇÃO ficando definidos os alinhamentos de cada trecho.

O alinhamento dos centros dos poços de visita /caixa de passagem referidos anteriormente, corresponderá ao eixo da canalização.

Definido o alinhamento, a EMPREITEIRA executará a locação e nivelamento do mesmo, de 10 em 10m, para obtenção dos elementos necessários a elaboração das ordens de serviços.

ESCORAMENTO

Far-se-á uso do escoramento, sempre que os taludes das cavas forem constituídos de solos passíveis de desmoronamento, ou tratar-se de

profundidades que possam comprometer a segurança dos operários, a critério da FISCALIZAÇÃO.

Poderão ser empregados os seguintes tipos de escoramento:

⇔ Contínuo, com o emprego de tábuas de madeira a cobrir inteiramente as paredes da vala. O contraventamento será executado por meio de longarinas em ambos os lados, devidamente presos com estroncas transversais;

⇔ Descontínuo, também denominado simples, empregando-se os mesmos materiais em madeira, citados anteriormente, diferindo apenas na disposição das tábuas, que serão colocadas na direção vertical e horizontal, distanciadas entre si de no máximo 1,00m.

O escoramento deverá ser retirado cuidadosamente à medida que a vala ou escavação estiver na fase de reaterro e compactação e só deverá começar quando o reaterro estiver 0,60cm acima da geratriz superior do tubo.

Qualquer outro tipo de escoramento poderá ser empregado como variante dos aventados, desde que atenda aos requisitos técnicos para a segurança dos operários e perfeição na execução total dos trabalhos, e devidamente aprovado pela FISCALIZAÇÃO, ficando a EMPREITEIRA com toda responsabilidade sobre a opção adotada.

Nos casos de necessidade de estanqueidade, além do escoramento na execução da vala, dentro de cursos d'água, terrenos alagados ou com lençol freático alto, a critério da FISCALIZAÇÃO, serão adotadas as soluções de ensecadeiras dos seguintes tipos:

⇔ Ensecadeira de paredes simples, constituída de uma cortina contínua de pranchões de madeira perfeitamente encaixados ou de estacas metálicas de fabricação padronizada;

⇔ Ensecadeira de parede dupla, constituída de cortinas duplas com as mesmas características fixadas anteriormente, com a separação de aproximadamente 1,00m entre elas sendo o espaço preenchido com o material impermeável argiloso.

Os escoramentos de cava e ensecadeiras serão pagos por metro quadrado de talude escorado, independente do comprimento da prancha ou tábua.

ESGOTAMENTO

Será obrigatório o esgotamento quando a escavação atingir terrenos embebidos, lençol d'água ou as cavas acumularem água de chuva, impedindo ou prejudicando o andamento dos serviços, adotando-se as devidas precauções no sentido de garantir o lançamento da água sem prejuízo de outra partes em construção ou de edificações existentes.

Dependendo das características do solo de fundação e do volume afluente de água, o esgotamento poderá ser procedido através de:

- ⇔ Esgotamento simples, manual ou mecânico, através de baldes, bombas emersas ou superficiais;
- ⇔ Rebaixamento do lençol freático tipo ponteira a vácuo;
- ⇔ Dreno de brita graduada, vulgarmente denominada de "dreno francês".

O esgotamento simples será pago por metro cúbico de vala esgotada e o rebaixamento do lençol freático por metro linear da vala esgotada, tornando-se para a altura a distância entre o nível máximo atingido pela água e o fundo de cava sendo medidos para cada trecho uma só vez.

O dreno francês será pago por metro cúbico, medido consoante a largura da vala, o comprimento da mesma e a altura fixada pela FISCALIZAÇÃO.

REATERRO DE VALAS

O espaço compreendido entre a base de assentamento e a cota definida pela geratriz externa superior do tubo, acrescido de 10cm, deve ser preenchido com aterro cuidadosamente selecionado, isento de pedras e corpos estranhos e adequadamente adensados em camadas não superiores a 20cm. O restante do aterro deve ser executado em camadas de 20cm de espessura, podendo se usar o material de escavação desde que o mesmo se apresente isento de pedras grandes, ou corpos estranhos de dimensões notáveis, submetendo-se o material a aprovação da FISCALIZAÇÃO.

As primeiras camadas, nas proximidades da tubulação, deverão ser compactadas naturalmente de maneira a não danificar ou deslocar os tubos

assentados, procedendo-se o reaterro simultaneamente em ambos os lados da tubulação.

A compactação das camadas mais superficiais poderá ser manual, ou de preferência, por compactadores tipo sapo ou soquetes mecânicos, ou por inundação da vala nos terrenos arenosos.

O grau de compactação mínimo exigido será aquele que garanta o não afundamento posterior da vala, por efeito da acomodação ou recalque do aterro.

Em nenhuma hipótese será permitido o reaterro das valas ou cavas de fundação, quando as mesmas contiverem água estagnada, devendo a mesma ser totalmente esgotada antes do reaterro.

EMPREITEIRO só poderá reaterrar as valas depois que o assentamento tiver sido aprovado pela FISCALIZAÇÃO de depois de realizado os ensaios e testes por ela exigidos.

Caso haja perigo de ruptura, por efeito de carga do reaterro ou sobrecarga, ou ainda de carreamento de material, será executado proteção conveniente definida para cada caso pela FISCALIZAÇÃO.

O reaterro da cava será pago por metro cúbico de cava aterrada, medido diretamente na cava após compactação e corresponderá, no máximo, ao volume da escavação da cava.

Para efeito de reaterro será descontado do volume na cava de fundação, o correspondente aos tubos de diâmetro igual ao superior a 400mm e os componentes das redes e/ou infra – estrutura com volume superior a 1,00m³.

ASSENTAMENTO DOS TUBOS

Antes do assentamento, todos os tubos deverão ser inspecionados, condenando-se aqueles que apresentarem trincas, fraturas, ou defeitos outros, oriundos da fabricação ou adquiridos no transporte.

O alinhamento e o nivelamento dos tubos assegurados mediante a colocação de réguas de mira de 10,0m em 10,0m. Tais réguas serão instaladas em cavaletes firmados nos lados das valas e nivelados de modo que em seu conjunto, determinem um plano cuja declividade seja igual a da canalização. Nestas réguas, são colocados pregos que devem ficar na vertical do eixo da vala: a posição destes pregos é determinada por meio de simples fio de prumo

em que os pregos penetrem nas régua fique paralelo ao “greide” da canalização. Uma linha de nylon, amarrada a tais pregos determina o alinhamento da canalização: este alinhamento é transferido para o fundo das valas, com o auxílio do prumo de pedreiro, que se deslocará ao longo da linha de nylon.

Após assentadas as régua para determinar o nível do “greide” de cada tubo, utiliza-se um gabarito de alumínio. O perfeito nivelamento das régua deverá ser visualmente feito antes do início de assentamento dos tubos; um mínimo de 3 (três) régua é essencial nos trabalhos de determinação do greide e alinhamento.

As régua a serem utilizadas para definição do perfil dos coletores, deverão ser de madeira de boa qualidade pintada de amarelo e apresentarem dimensões mínimas de 2,5cm e 20,0cm respectivamente, para a espessura e largura das mesmas. O comprimento das mesmas será função da largura da vala em cada trecho.

As juntas do tubo de PVC serão do tipo flexível, executadas com anel de borracha.

Concluído o assentamento, a EMPREITEIRA procederá aos testes de estanquidade do trecho na presença da FISCALIZAÇÃO que, aprovando o mesmo, liberará o reaterro das valas. Os defeitos porventura observados durante os testes serão reparados pela EMPREITEIRA, procedendo-se novo teste e assim sucessivamente até que todo o trecho possa ser aprovado.

Aprovado o trecho a EMPREITEIRA elaborará o cadastro.

O assentamento do ramal condominial e rede externa será pago por metro linear de trecho concluído entre poços de visita/caixa de passagem, inclusive reaterro e reposição do pavimento. No preço unitário deve ser incluído, também, a argamassa e outros materiais necessários ao assentamento, inclusive régua e gabaritos.

ESCAVAÇÃO

Será executada de modo a proporcionar o máximo de rendimento e economia em função do volume da terra e das dimensões, natureza e topografia do terreno.

Quando necessário, os locais escavados deverão ser escorados adequadamente, de modo a oferecer segurança aos operários.

As escavações em rocha, deverão ser executadas por pessoal habilitado, principalmente quando houver necessidade do emprego de explosivos.

Quando for o caso, o esgotamento das cavas de fundações será feito através de bombas adequadas, salvo quando a quantidade de água a esgotar for diminuta, usando-se então o processo manual com baldes.

ATERRO

Será executado com material arenoso, isento de substâncias orgânicas, em camadas sucessivas de 20cm, convenientemente molhadas e aplicadas, manual e mecanicamente. Será adotado igual método para o reaterro das áreas remanescentes das escavações onde for necessário regularizar o terreno.

TESTE DE ESTANQUEIDADE

Deverão ser executados testes de estanqueidade das juntas, em cada trecho de coletor compreendidos entre dois poços de visita.

Caberá a EMPREITEIRA a responsabilidade e ônus de todo equipamento necessário à execução dos testes, os quais, a critério exclusivo da FISCALIZAÇÃO poderão consistir da prova de fumaça (insuflamento de fumaça no interior da canalização com o auxílio de uma ventoinha). Deverá ser garantida a vedação das extremidades da tubulação analisada.

Os ensaios da estanqueidades serão pagos por metro linear de trecho testado.

ANEXO II - ESTUDO TÉCNICO PRELIMINAR

Objeto: Contratação de Empresa de Engenharia para execução de redes de saneamento básico em diversas localidades do Município de Chã Grande-PE.

1) INTRODUÇÃO

Este documento apresenta estudos técnicos preliminares basilares à elaboração de projeto Básico referente aos serviços para “**Contratação de Empresa de Engenharia para Execução de Redes de Saneamento Básico em Diversas Localidades do Município de Chã Grande/PE**”.

2) DESENVOLVIMENTO

I - NECESSIDADE DA CONTRATAÇÃO

O Município de Chã Grande irá abrir licitação na modalidade de Concorrência Eletrônica, onde estará se empenhando para oferecer serviços de infraestrutura, solucionar os problemas de falta de saneamento básico em diversas localidades do município.

A obra contemplada neste projeto será em diversas localidades do Município de Chã Grande/PE, e irão abranger os serviços de execução de redes de saneamento básico.

Com estes serviços executados, serão oferecidas aos munícipes, melhorias em sua qualidade de vida, condições de higiene e segurança, além de inúmeros benefícios não só à população local como as do seu entorno.

a) META I – Abertura de Processo Licitatório para execução dos serviços.

Assim, a contratação, para cumprimento da META I, evidencia na necessidade de se elaborar o orçamento juntamente com sua memória de cálculo, plantas e projeto básico. Em vista disso, esse Estudo Técnico Preliminar focará no exame da viabilidade e da razoabilidade da contratação de empresa para execução dos serviços do objeto acima descritos.

Na requerida contratação, os serviços não são considerados “comuns”, pois não se enquadram na classificação nos termos do parágrafo único, do artigo 7º, parágrafo 7º, do Decreto Municipal nº 042/2023, tratando-se de contratação de obra de engenharia.

II – ÁREA REQUISITANTE

A unidade requisitante do presente Estudo Preliminar é a Secretaria Municipal de Infraestrutura, sendo também a gestora dos recursos destinados aos serviços bem como da obra.

III – REQUISITOS DA CONTRATAÇÃO

O objeto a ser licitado, pelas suas características e com base nas justificativas acima mencionadas, se dará por meio de licitação, na modalidade de Concorrência Eletrônica, onde estará se empenhando para oferecer serviços de infraestrutura, solucionar os problemas de falta de saneamento básico em diversas localidades do município.

A obra contemplada neste projeto será em diversas localidades do Município de Chã Grande/PE, e irão abranger os serviços de execução de redes de saneamento básico.

Com estes serviços executados, serão oferecidas aos munícipes, melhorias em sua qualidade de vida, condições de higiene e segurança, além de inúmeros benefícios não só à população local como as do seu entorno.

Os serviços serão prestados por empresa especializada, devidamente regulamentada e autorizada pelos órgãos competentes, em conformidade pela legislação vigente e padrões de sustentabilidade exigidos

nesse instrumento e no Projeto Básico.

A prestação dos serviços de engenharia não gera vínculo empregatício entre os empregados da contratada e a administração pública, vedando-se qualquer relação entre eles que caracterize pessoalidade e subordinação direta.

IV – LEVANTAMENTO DE MERCADO

Não é o caso da contratação em tela, tendo em vista a natureza do objeto, pois há no mercado Nacional diversas empresas de engenharia para realização de obras e serviços por preço unitário, o que possibilita ampla concorrência e vantagens à administração pública, propiciando transparência e legalidade para requerida contratação.

Assim, será elaborada pela equipe técnica responsável pelo planejamento da licitação planilha orçamentária acompanhada de sua memória de cálculo onde sejam discriminados os valores unitários estimados de todos os materiais e serviços que serão aplicados na contratação, projeto básico e plantas.

Vale ressaltar que a referência da planilha orçamentária baseada nas tabelas SINAPI-PE, supre a pesquisa de preços de mercado, conforme Decreto Federal nº 7.983, de 08 de abril de 2013 e publicação “Orientações para elaboração de planilhas orçamentárias públicas – TCU”.

V – DESCRIÇÃO DA SOLUÇÃO COMO UM TODO

Contratação de Empresa de Engenharia para Execução de Redes de Saneamento Básico em Diversas Localidades do Município de Chã Grande/PE, encontra-se delimitada neste Estudo Técnico Preliminar (ETP) a partir dos seguintes requisitos:

- a) Definição do local dos serviços: Diversas localidades no Município de Chã Grande/PE;
- b) Definição dos serviços a serem executados: Após levantamentos verificou-se que os serviços a serem contratados serão, em suma, execução de redes de saneamento básico;
- c) A definição da metodologia executiva é adotada, obrigatoriamente, de acordo com as normas técnicas vigentes. Para cada serviço, existe uma metodologia especial. Portanto, essas definições estarão pormenorizadas no Projeto Básico elaborado pela equipe técnica.
- d) Sobre a definição do prazo da obra estima-se que o prazo de execução seja de 02 (dois) meses podendo ser prorrogado de acordo a Lei Federal nº 14.133/2021.
- e) Definição das unidades de medida para quantificação dos serviços e delimitação dos preços unitários deverá estar explicitados na planilha orçamentária, cujos quantitativos foram obtidos por meio de levantamento de dados com vistas às necessidades da obra a ser executada.
- f) Facultar, à contratada, a possibilidade de visita técnica para conhecimento do local onde serão executados os serviços, dos acessos disponíveis, da logística de transporte, e de todas as dificuldades que possam interferir na execução dos serviços.

VI – ESTIMATIVA DAS QUANTIDADES

O custo estimado das quantidades será obtido mediante informações coletadas nas bases oficiais das tabelas SINAPI-PE, e constarão informados na memória de cálculo.

VII – ESTIMATIVA DO VALOR DA CONTRATAÇÃO

O custo foi verificado após a realização dos projetos, onde a equipe técnica concluiu que seria mais eficiente, em respeito ao interesse público, elaborar um orçamento para a obra com a descrição dos serviços a serem executados através das tabelas SINAPI-PE, para melhor atender aos importantes requisitos preconizados pelo ordenamento jurídico brasileiro, com sua precificação devidamente justificada na Memória de Cálculo, concluindo ser tecnicamente e economicamente viável a execução indireta dos serviços.

VIII – JUSTIFICATIVAS PARA O PARCELAMENTO OU NÃO DA CONTRATAÇÃO

O não parcelamento das obras é mais satisfatório do ponto de vista de eficiência técnica, por manter a qualidade do investimento, haja vista que o gerenciamento permanece o tempo todo a cargo de um mesmo administrador, oferecendo um maior nível de controle pela Administração na execução das obras e serviços, cumprimento de cronograma e observância de prazos com a concentração da responsabilidade da construção e garantia dos resultados.

Ressalta-se que em obras com serviços inter-relacionados, o atraso em uma etapa construtiva implica em atraso nas demais etapas, ocasionando aumento de custo e comprometimento dos marcos intermediário e final de entrega da obra. Pelas razões expostas, recomenda-se que a contratação não seja parcelada, pois não ser vantajoso para a administração pública ou representar prejuízo ao conjunto ou ao complexo do objeto a ser contratado.

IX – CONTRATAÇÃO CORRELATADAS E/OU INTERDEPENDENTES

Durante a etapa de planejamento da contratação, foi definido que a adjudicação do objeto será feita a uma única empresa vencedora, uma vez que as licitantes deverão apresentar atestados de capacidade técnica para a realização do objeto a ser contratado.

X – ALINHAMENTO COM O PLANEJAMENTO

Os serviços objeto dessa contratação serão financiados com recursos próprios do município.

XI – RESULTADOS PRETENDIDOS

Com a realização das obras, serão oferecidas aos munícipes, melhorias em sua qualidade de vida, condições de higiene e segurança.

XII – PROVIDÊNCIAS A SEREM ADOTADAS

A administração tomará as seguintes providências logo após a assinatura do contrato:

- Definição dos servidores que farão parte da equipe de fiscalização das obras;
- Indicar servidores devidamente capacitados para exercer a fiscalização;
- Acompanhamento rigoroso das ações previstas nos projetos apresentados para a realização das adequações e melhorias no objeto a ser contratado.

XIII – IMPACTOS AMBIENTAIS E MEDIDAS DE TRATAMENTO

O projeto seguirá as normativas ambientais, conforme dispõem as resoluções do Conselho Nacional do Meio Ambiente (CONAMA) nº 001/1986 e nº 237/1997 e da Lei nº 6.938/1981.

Os serviços de pavimentação e correlacionados, seguirão as determinações constantes no Projeto Básico.

A contratada deverá, ainda, respeitar as Normas Brasileiras (NBR) publicadas pela ABNT.

XIV – ANÁLISE DE RISCO

Não foram identificados riscos substanciais a fora os comuns a toda contratação semelhante, tais como: a inexecução total ou parcial do ajuste pactuado; o não cumprimento de obrigações, especificações, projetos e prazos; bem como a ocorrência de caso fortuito ou de força maior.

Entende-se que as ações, de iniciativa da Administração, necessárias para reduzir a ocorrência dos riscos identificados, já estão previstas nos normativos aos quais a contratação do presente serviço deverá estar devidamente fundamentada, representadas pelas sanções administrativas a serem definidas, observando-se os aspectos e características do seu objeto.



XV – DECLARAÇÃO DE VIABILIDADE (OU NÃO) DA CONTRATAÇÃO

Com base nas especificações e requisitos da solução escolhida que melhor atende aos interesses e as necessidades da Administração, bem como considerando os elementos obtidos nos estudos preliminares realizados, avalia-se viável a contratação pretendida.

Em anexo, elementos que instruem o presente Estudo Técnico Preliminar

Chã Grande-PE, 25 de outubro de 2024.

Leonardo Menezes de Sá
Engenheiro Civil
CREA/PE: 029.936



ORÇAMENTO

ANEXO I - ORÇAMENTO ANALITICO

PREFEITURA MUNICIPAL DE CHÃ GRANDE

Objeto: EXECUÇÃO DE REDES DE SANEAMENTO BÁSICO EM DIVERSAS LOCALIDADES DO MUNICÍPIO DE CHÃ GRANDE

Local: ZONA URBANA, CHÃ GRANDE-PE

Data da Elaboração: OUTUBRO DE 2024

BDI = 24,18%



Preço Base: SINAPI 09/2024 (Não Desonerado)

RESPONSÁVEL TÉCNICO: REGISTRO CREA:

Item	Fonte	Código	Descrição	Unid	Quantidade	Valores Unitários R\$			Preço Total R\$
						Custo Unitário R\$	BDI (21,35%)	Preço Unitário R\$	
1.0	ESCAVAÇÃO E ATERRO								88.527,36
1.1	SINAPI 09/2024	93358	ESCAVAÇÃO MANUAL DE VALA. AF_09/2024	M3	149,60	83,26	20,13	103,39	15.467,14
1.2	SINAPI 09/2024	90100	ESCAVAÇÃO MECANIZADA DE VALA COM PROF. ATÉ 1,5 M (MÉDIA MONTANTE E JUSANTE/UMA COMPOSIÇÃO POR TRECHO), RETROSCAV. (0,26 M3), LARG. DE 0,8 M A 1,5 M, EM SOLO DE 1ª CATEGORIA, EM LOCAIS COM ALTO NÍVEL DE INTERFERÊNCIA. AF_09/2024	M3	1.951,65	13,92	3,36	17,28	33.724,51
1.3	SINAPI 09/2024	104737	REATERRO MANUAL DE VALAS. COM PLACA VIBRATÓRIA. AF_08/2023	M3	1.492,25	21,23	5,13	26,36	39.335,71
2.0	TUBULAÇÕES								965.374,12
2.1	SINAPI 09/2024	90695	TUBO DE PVC PARA REDE COLETORA DE ESGOTO DE PAREDE MACIÇA. DN 150 MM. JUNTA ELÁSTICA - FORNECIMENTO E ASSENTAMENTO. AF_01/2021	M	520,00	77,02	18,62	95,64	49.732,80
2.2	SINAPI 09/2024	90696	TUBO DE PVC PARA REDE COLETORA DE ESGOTO DE PAREDE MACIÇA. DN 200 MM. JUNTA ELÁSTICA - FORNECIMENTO E ASSENTAMENTO. AF_01/2021	M	35,00	128,52	31,07	159,59	5.585,65
2.3	SINAPI 09/2024	92851	TUBO DE CONCRETO PARA REDES COLETORAS DE ESGOTO SANITÁRIO. DIÂMETRO DE 400 MM. JUNTA ELÁSTICA. INSTALADO EM LOCAL COM ALTO NÍVEL DE INTERFERÊNCIAS - FORNECIMENTO E ASSENTAMENTO. AF_03/2024	M	543,00	196,00	47,39	243,39	132.160,77
2.4	SINAPI 09/2024	92855	TUBO DE CONCRETO PARA REDES COLETORAS DE ESGOTO SANITÁRIO. DIÂMETRO DE 600 MM. JUNTA ELÁSTICA. INSTALADO EM LOCAL COM ALTO NÍVEL DE INTERFERÊNCIAS - FORNECIMENTO E ASSENTAMENTO. AF_03/2024	M	395,00	420,03	101,56	521,59	206.028,05
2.5	SINAPI 09/2024	92863	TUBO DE CONCRETO PARA REDES COLETORAS DE ESGOTO SANITÁRIO. DIÂMETRO DE 1000 MM. JUNTA ELÁSTICA. INSTALADO EM LOCAL COM ALTO NÍVEL DE INTERFERÊNCIAS - FORNECIMENTO E ASSENTAMENTO. AF_03/2024	M	535,00	860,78	208,13	1.068,91	571.866,85
3.0	ADMINISTRAÇÃO LOCAL								26.401,66
3.1	COMPOSIÇÃO	COMP. 001	ADMINISTRAÇÃO LOCAL DE OBRA	MÉS	2,00	10.630,40	2.570,43	13.200,83	26.401,66
VALOR TOTAL								1.080.303,14	

Leonardo Menezes de Sá
 CREA / PE: 028.836
 Resp. Técnico

COMPOSIÇÕES

ANEXO II - COMPOSIÇÃO**PREFEITURA MUNICIPAL DE CHÃ GRANDE****Objeto: EXECUÇÃO DE REDES DE SANEAMENTO BÁSICO EM DIVERSAS LOCALIDADES DO MUNICÍPIO DE CHÃ GRANDE****Local: ZONA URBANA, CHÃ GRANDE-PE****Data da Elaboração: OUTUBRO DE 2024****Preço Base: SINAPI 09/2024 (Não Desonerado)**

BDI = 24,18%



RESPONSÁVEL TÉCNICO: _____ REGISTRO CREA: _____

Item	Fonte	Código	DESCRIÇÃO	Unid	COEFIC.	VALOR UNITÁRIO	VALOR TOTAL S/ BDI	VALOR TOTAL C/BDI
3.1		COMP. 001	ADMINISTRAÇÃO LOCAL DE OBRA	MÊS			10.630,40	13.200,83
	SINAPI 09/2024	90777	ENGENHEIRO CIVIL DE OBRA JUNIOR COM ENCARGOS COMPLEMENTARES	H	88,000000	120,80	10630,40	13200,83

Leonardo Menezes de Sá
CREA / PE: 029.936
Resp. Técnico

MEMÓRIA DE CÁLCULO DO ORÇAMENTO

ANEXO III - MEMÓRIA DE CÁLCULO

PREFEITURA MUNICIPAL DE CHÃ GRANDE

Objeto: EXECUÇÃO DE REDES DE SANEAMENTO BÁSICO EM DIVERSAS LOCALIDADES DO MUNICÍPIO DE CHÃ GRANDE

Local: ZONA URBANA, CHÃ GRANDE-PE

Data da Elaboração: OUTUBRO DE 2024

BDI = 24,18%

Preço Base: SINAPI 09/2024 (Não Desonerado)



RESPONSÁVEL TÉCNICO:		REGISTRO CREA:								
0		0,00%								
ITEM	CÓD.	DESCRIÇÃO	UNID.	QUANT.	COMP	ALT	LARG	REPETIÇÃO	ÁREA/VOLUME	
1.0		ESCAVAÇÃO E ATERRO								
1.1	93358	ESCAVAÇÃO MANUAL DE VALA. AF_09/2024	M3	149,60						
		Rua José Pereira Lins			350,00	0,80	0,30		84,00	
		Rua Antônio Correia de Amorim			170,00	0,80	0,40		54,40	
		Rua São Silvestre			35,00	0,80	0,40		11,20	
1.2	90100	ESCAVAÇÃO MECANIZADA DE VALA COM PROF. ATÉ 1,5 M (MÉDIA MONTANTE E JUSANTE/UMA COMPOSIÇÃO POR TRECHO), RETROESCAV. (0,28 M3), LARG. DE 0,8 M A 1,5 M, EM SOLO DE 1ª CATEGORIA, EM LOCAIS COM ALTO NÍVEL DE INTERFERÊNCIA. AF_09/2024	M3	1.951,65						
		Rua Joaquim José de Miranda			160,00	1,00	0,80		128,00	
		Rua José Francisco de Paiva			223,00	1,00	0,80		178,40	
		Rua São Silvestre			120,00	1,00	0,80		96,00	
		Rua João Batista de Vasconcelos			40,00	1,00	0,80		32,00	
		Bairro da Camela			275,00	1,20	1,00		330,00	
		Rua Luiz Gonzaga			120,00	1,20	1,00		144,00	
		Rua Edson Fernando Carneiro			365,00	1,50	1,30		711,75	
		Rua Daniel Severino da Silva			75,00	1,50	1,30		146,25	
		Rua Luiz Gonzaga			95,00	1,50	1,30		185,25	
1.3	104737	REATERRO MANUAL DE VALAS, COM PLACA VIBRATÓRIA. AF_08/2023	M3	1.492,25						
		Volume igual ao item 1.1		149,60					149,60	
		Volume igual ao item 1.2		1.951,65					1.951,65	
		Descontos								
		Rua José Pereira Lins		0,017663	350,00			(1,00)	(6,18)	
		Rua Antônio Correia de Amorim		0,017663	170,00			(1,00)	(3,00)	
		Rua São Silvestre		0,000314	35,00			(1,00)	(0,01)	
		Rua Joaquim José de Miranda		0,125600	160,00			(1,00)	(20,10)	
		Rua José Francisco de Paiva		0,125600	223,00			(1,00)	(28,01)	
		Rua São Silvestre		0,125600	120,00			(1,00)	(15,07)	
		Rua João Batista de Vasconcelos		0,125600	40,00			(1,00)	(5,02)	
		Bairro da Camela		0,282600	275,00			(1,00)	(77,72)	
		Rua Luiz Gonzaga		0,282600	120,00			(1,00)	(33,91)	
		Rua Edson Fernando Carneiro		0,785000	365,00			(1,00)	(286,53)	
		Rua Daniel Severino da Silva		0,785000	75,00			(1,00)	(58,88)	
		Rua Luiz Gonzaga		0,785000	95,00			(1,00)	(74,58)	
2.0		TUBULAÇÕES								
2.1	90695	TUBO DE PVC PARA REDE COLETORA DE ESGOTO DE PAREDE MACIÇA, DN 150 MM, JUNTA ELÁSTICA - FORNECIMENTO E ASSENTAMENTO. AF_01/2021	M	520,00						
		Rua José Pereira Lins			350,00				350,00	
		Rua Antônio Correia de Amorim			170,00				170,00	
2.2	90696	TUBO DE PVC PARA REDE COLETORA DE ESGOTO DE PAREDE MACIÇA, DN 200 MM, JUNTA ELÁSTICA - FORNECIMENTO E ASSENTAMENTO. AF_01/2021	M	35,00						
		Rua São Silvestre			35,00				35,00	
2.3	92851	TUBO DE CONCRETO PARA REDES COLETORAS DE ESGOTO SANITÁRIO, DIÂMETRO DE 400 MM, JUNTA ELÁSTICA, INSTALADO EM LOCAL COM ALTO NÍVEL DE INTERFERÊNCIAS - FORNECIMENTO E ASSENTAMENTO. AF_03/2024	M	543,00						
		Rua Joaquim José de Miranda			160,00				160,00	
		Rua José Francisco de Paiva			223,00				223,00	
		Rua São Silvestre			120,00				120,00	
		Rua João Batista de Vasconcelos			40,00				40,00	
2.4	92855	TUBO DE CONCRETO PARA REDES COLETORAS DE ESGOTO SANITÁRIO, DIÂMETRO DE 600 MM, JUNTA ELÁSTICA, INSTALADO EM LOCAL COM ALTO NÍVEL DE INTERFERÊNCIAS - FORNECIMENTO E ASSENTAMENTO. AF_03/2024	M	395,00						
		Bairro da Camela			275,00				275,00	
		Rua Luiz Gonzaga			120,00				120,00	
2.5	92863	TUBO DE CONCRETO PARA REDES COLETORAS DE ESGOTO SANITÁRIO, DIÂMETRO DE 1000 MM, JUNTA ELÁSTICA, INSTALADO EM LOCAL COM ALTO NÍVEL DE INTERFERÊNCIAS - FORNECIMENTO E ASSENTAMENTO. AF_03/2024	M	535,00						
		Rua Edson Fernando Carneiro			365,00				365,00	
		Rua Daniel Severino da Silva			75,00				75,00	
		Rua Luiz Gonzaga			95,00				95,00	
3.0		ADMINISTRAÇÃO LOCAL								
3.1	COMP_001	ADMINISTRAÇÃO LOCAL DE OBRA	MES	2,00						
				2,00					2,00	

Leonardo Menezes de Sá
 CREA / PE: 029.035
 Resp. Técnico

CRONOGRAMA

ANEXO IV- CRONOGRAMA FÍSICO E FINANCEIRO

PREFEITURA MUNICIPAL DE CHÃ GRANDE



Objeto: EXECUÇÃO DE REDES DE SANEAMENTO BÁSICO EM DIVERSAS LOCALIDADES DO MUNICÍPIO DE CHÃ GRANDE

Local: ZONA URBANA, CHÃ GRANDE-PE

Data da Elaboração: OUTUBRO DE 2024

BDI = 24,18%

Preço Base: SINAPI 09/2024 (Não Desonerado)

RESPONSÁVEL TÉCNICO:

REGISTRO CREA:

0

0,00%

ITEM	DESCRIÇÃO	%	R\$	Quinzena 01	Quinzena 02	Quinzena 03	Quinzena 04
1.0	ESCAVAÇÃO E ATERRO	8,19%	R\$ 88.527,36	25%	25%	25%	25%
				R\$ 22.131,84	R\$ 22.131,84	R\$ 22.131,84	R\$ 22.131,84
2.0	TUBULAÇÕES	89,36%	R\$ 965.374,12	25%	25%	25%	25%
				R\$ 241.343,53	R\$ 241.343,53	R\$ 241.343,53	R\$ 241.343,53
3.0	ADMINISTRAÇÃO LOCAL	2,44%	R\$ 26.401,66	25%	25%	25%	25%
				R\$ 6.600,42	R\$ 6.600,42	R\$ 6.600,42	R\$ 6.600,42
T O T A L							
	TOTAL R\$ MENSAL			R\$ 270.075,79	R\$ 270.075,79	R\$ 270.075,79	R\$ 270.075,79
				25,00%	25,00%	25,00%	25,00%
	TOTAL R\$ ACUMULADO	100,00%	R\$ 1.080.303,14	R\$ 270.075,79	R\$ 540.151,57	R\$ 810.227,36	R\$ 1.080.303,14
				25,00%	50,00%	75,00%	100,00%

Leonardo Menezes de Sá
 CREA / PE: 029.836
 Resp. Técnico

COMPOSIÇÃO DO BDI

ANEXO V - COMPOSIÇÃO DO BDI

PREFEITURA MUNICIPAL DE CHÃ GRANDE

Objeto: EXECUÇÃO DE REDES DE SANEAMENTO BÁSICO EM DIVERSAS LOCALIDADES DO MUNICÍPIO DE CHÃ GRANDE

Local: ZONA URBANA, CHÃ GRANDE-PE

Data da Elaboração: OUTUBRO DE 2024

Preço Base: SINAPI 09/2024 (Não Desonerado)



COMPOSIÇÃO DE BDI

GRUPO	DESCRIÇÃO	%
AC	ADMINISTRAÇÃO CENTRAL	4,93%
R	RISCOS	1,39%
SG	SEGUROS E GARANTIAS	0,49%
DF	DESPESAS FINANCEIRAS	0,99%
L	LUCRO BRUTO	8,04%
I	IMPOSTOS	6,15%
C1	PIS	0,65%
C2	COFINS	3,00%
C3	ISSQN	2,50%
C	CONTRIB. PREV. SOBRE REC. BRUTA - CPRB	0,00%
PORCENTAGEM TOTAL		24,18%

FÓRMULA DO BDI

$$((1+AC/100+SG/100+R/100)) \times (1+DF/100) \times (1+L/100)/(1-I/100)-1$$

Leonardo Menezes de Sá
CREA / PE: 029.836
Resp. Técnico

PEÇAS GRÁFICAS

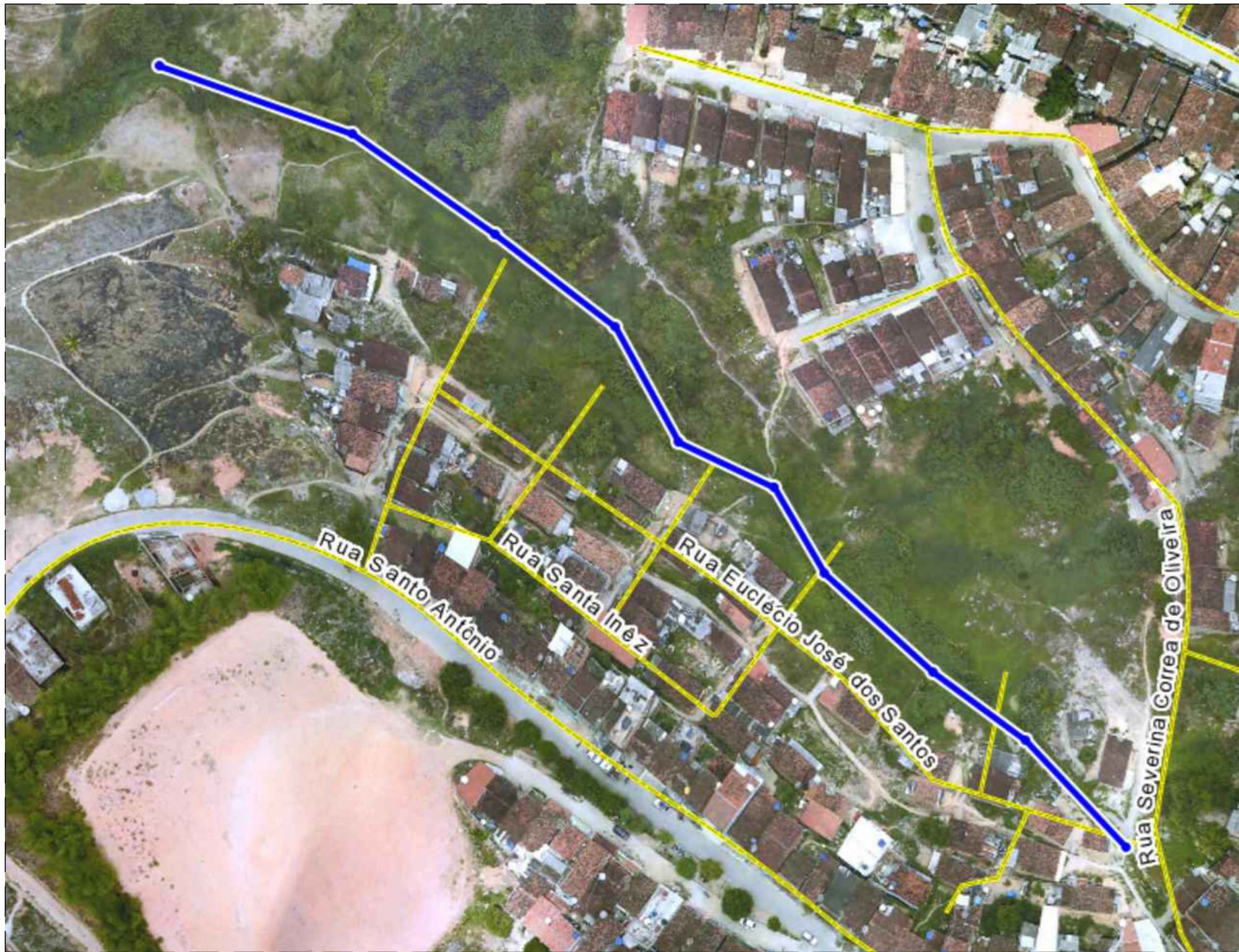

CANAL DA CANELA
 TUBOS: Ø 600mm
 COMPRIMENTO: 275,00m

LEGENDA:

— CANAL PROJETADO





PREFEITURA MUNICIPAL DE CHÃ GRANDE

DATA:
 OUT/2024

OBRA: EXECUÇÃO DE REDES DE SANEAMENTO BÁSICO EM DIVERSAS LOCALIDADES DO MUNICÍPIO DE CHÃ GRANDE
 LOCALIDADE: ZONA URBANA - CHÃ GRANDE - PE

PROJETO: SANEAMENTO	CONTEÚDO: LOCALIZAÇÃO - IMAGEM	ESCALA: SEM ESCALA	Nº DA PRANCHA: 01/07
---------------------	--------------------------------	--------------------	----------------------

Engº Responsável: LEONARDO MENEZES DE SÁ CREA: 29.936 - D/PE	Proprietário: PREFEITURA MUNICIPAL DE CHÃ GRANDE
--	---

Assinatura:  	Assinatura:
---	-------------

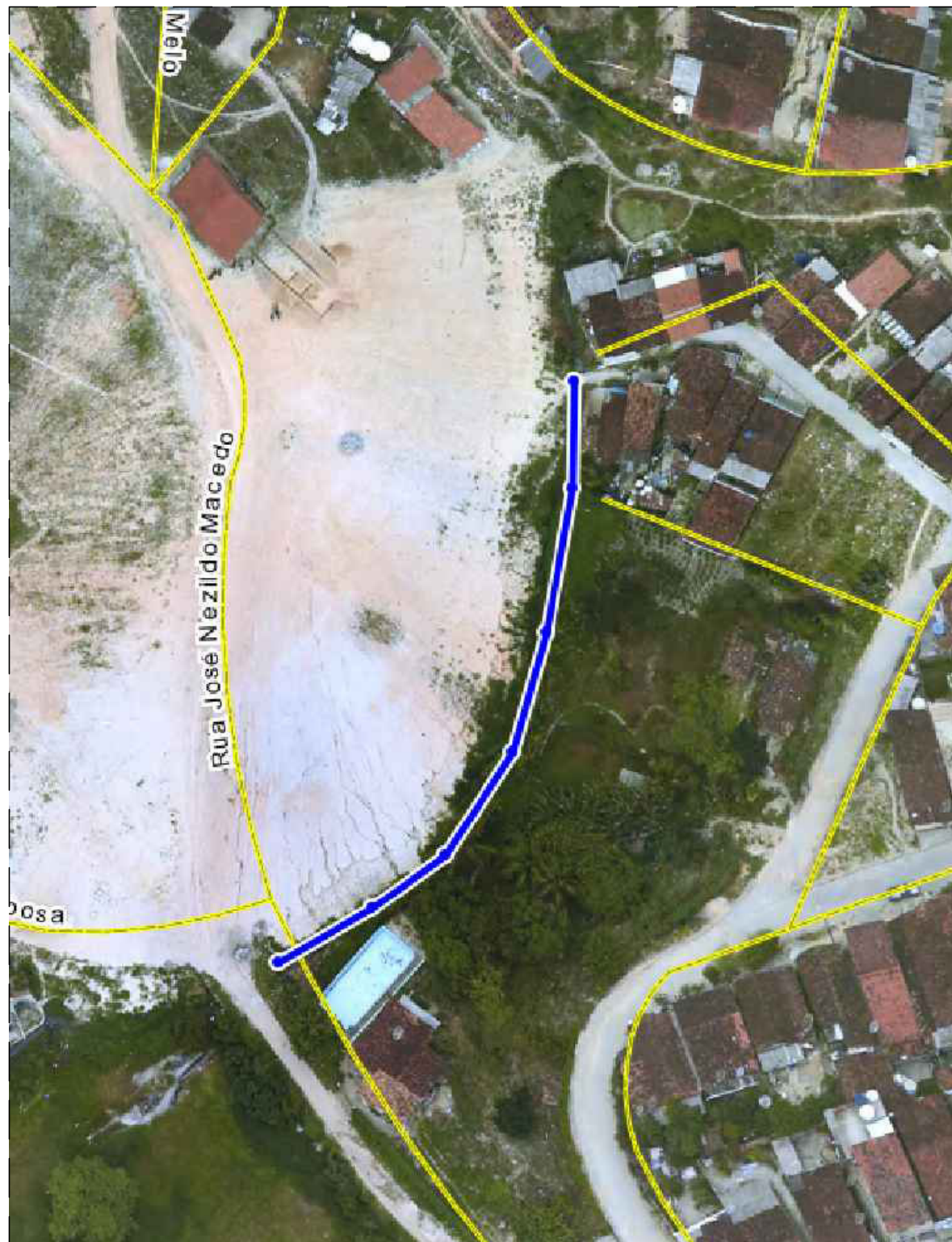

CANAL DA LUIZ GONZAGA
 TUBOS: Ø 1000mm
 COMPRIMENTO: 95,00m

LEGENDA:

— CANAL PROJETADO



CANAL DA LUIZ GONZAGA
 TUBOS: Ø 600mm
 COMPRIMENTO: 120,00m



PREFEITURA MUNICIPAL DE CHÃ GRANDE

DATA:
 OUT/2024

OBRA: EXECUÇÃO DE REDES DE SANEAMENTO BÁSICO EM DIVERSAS LOCALIDADES DO MUNICÍPIO DE CHÃ GRANDE
 LOCALIDADE: ZONA URBANA - CHÃ GRANDE - PE

PROJETO: SANEAMENTO	CONTEÚDO: LOCALIZAÇÃO - IMAGEM	ESCALA: SEM ESCALA	Nº DA PRANCHA: 02/07
---------------------	--------------------------------	--------------------	----------------------

Engº Responsável: LEONARDO MENEZES DE SÁ CREA: 29.936 - D/PE	Proprietário: PREFEITURA MUNICIPAL DE CHÃ GRANDE
--	---

Assinatura:  Leonardo Menezes de Sá CREA-PE: 29.936 Resp. Técnica	Assinatura:
--	-------------



CANAL DA SÃO SILVESTRE
 TUBOS: Ø 400mm
 COMPRIMENTO: 120,00m

LEGENDA:

— CANAL PROJETADO



CANAL DA SÃO SILVESTRE
 TUBOS: Ø 2000mm
 COMPRIMENTO: 35,00m

 <p>Rua Caio Pereira, 331, Caixa Postal 23 Encruzilhada - Recife - PE CEP: 52.041-017 Fone: 81-9 9963-8941 Email: proconsult@gmail.com CNPJ: 10.272.663/0001-19</p>		PREFEITURA MUNICIPAL DE CHÃ GRANDE		DATA: OUT/2024	
OBRA: EXECUÇÃO DE REDES DE SANEAMENTO BÁSICO EM DIVERSAS LOCALIDADES DO MUNICÍPIO DE CHÃ GRANDE LOCALIDADE: ZONA URBANA - CHÃ GRANDE - PE					
PROJETO: SANEAMENTO		CONTEÚDO: LOCALIZAÇÃO - IMAGEM		ESCALA: SEM ESCALA	Nº DA PRANCHA: 03/07
Engº Responsável: LEONARDO MENEZES DE SÁ CREA: 29.936 - D/PE			Proprietário: PREFEITURA MUNICIPAL DE CHÃ GRANDE		
Assinatura:  			Assinatura:		



CANAL DA RUA EDSON FERNANDO CARNEIRO
 TUBOS: Ø 1000mm
 COMPRIMENTO: 365,00m

LEGENDA:

— CANAL PROJETADO

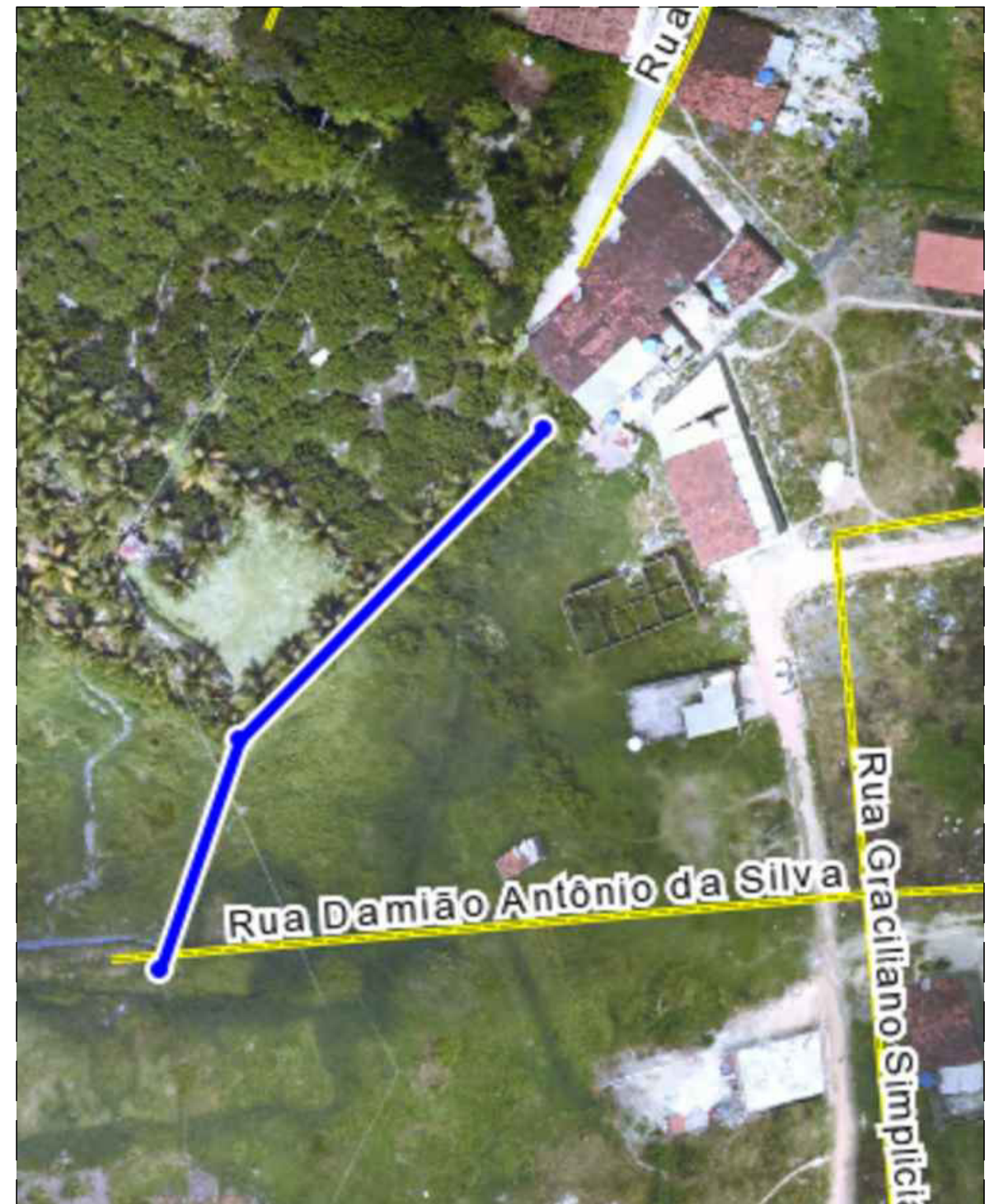

CANAL DA RUA DANIEL SEVERINO DA SILVA
 TUBOS: Ø 1000mm
 COMPRIMENTO: 75,00m

 Rua Caio Pereira, 331, Caixa Postal 23 Encruzilhada - Recife - PE CEP: 52.041-017 Fone: 81-9 9963-8941 Email: proconsult@gmail.com CNPJ: 10.272.663/0001-19	PREFEITURA MUNICIPAL DE CHÃ GRANDE		DATA: OUT/2024
	OBRA: EXECUÇÃO DE REDES DE SANEAMENTO BÁSICO EM DIVERSAS LOCALIDADES DO MUNICÍPIO DE CHÃ GRANDE LOCALIDADE: ZONA URBANA - CHÃ GRANDE - PE		
PROJETO: SANEAMENTO	CONTEÚDO: LOCALIZAÇÃO - IMAGEM	ESCALA: SEM ESCALA	Nº DA PRANCHA: 04/07
Engº Responsável: LEONARDO MENEZES DE SÁ CREA: 29.936 - D/PE	Proprietário: PREFEITURA MUNICIPAL DE CHÃ GRANDE		
Assinatura:  	Assinatura:		

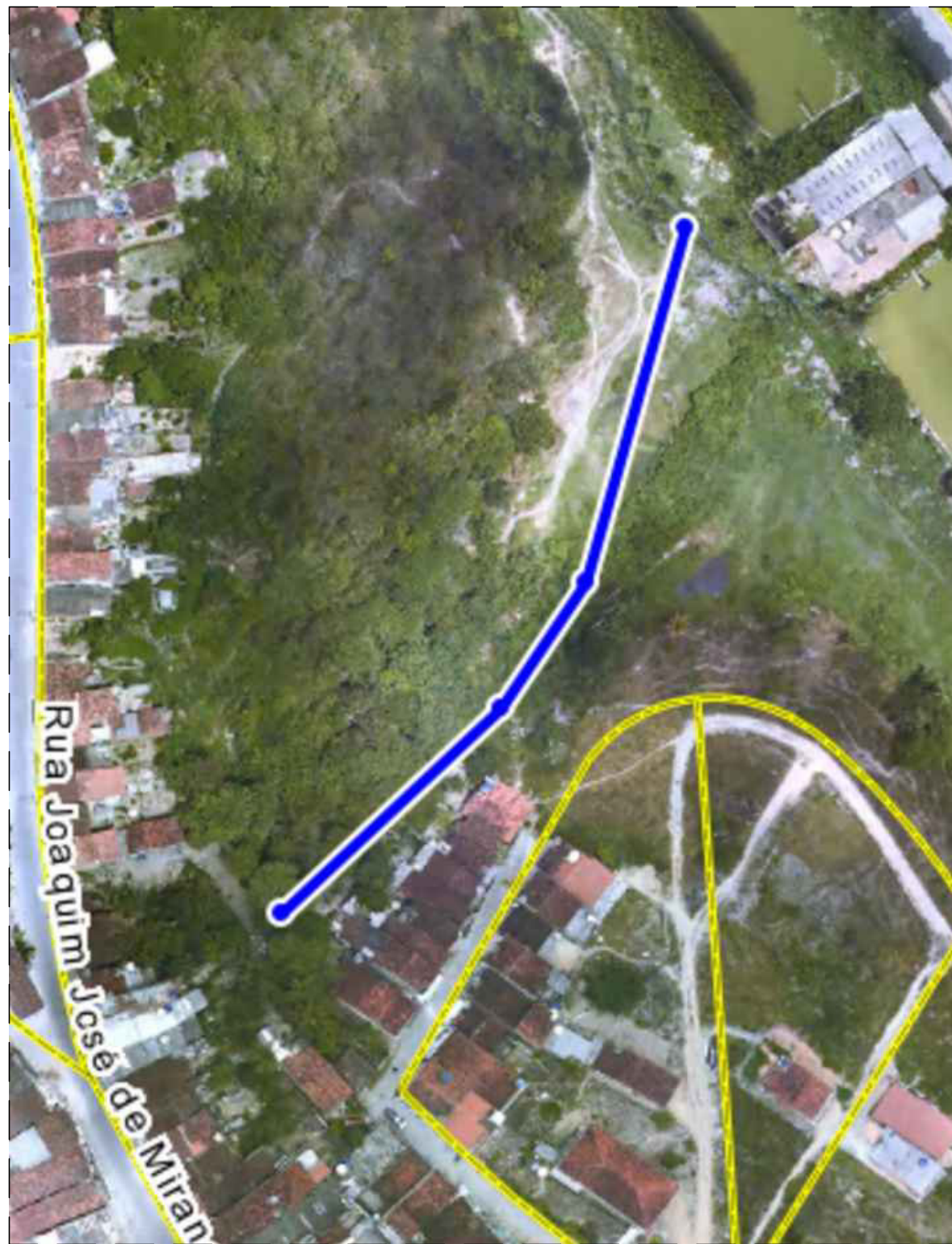

CANAL DA RUA JOAQUIM JOSÉ DE MIRANDA
 TUBOS: Ø 400mm
 COMPRIMENTO: 160,00m

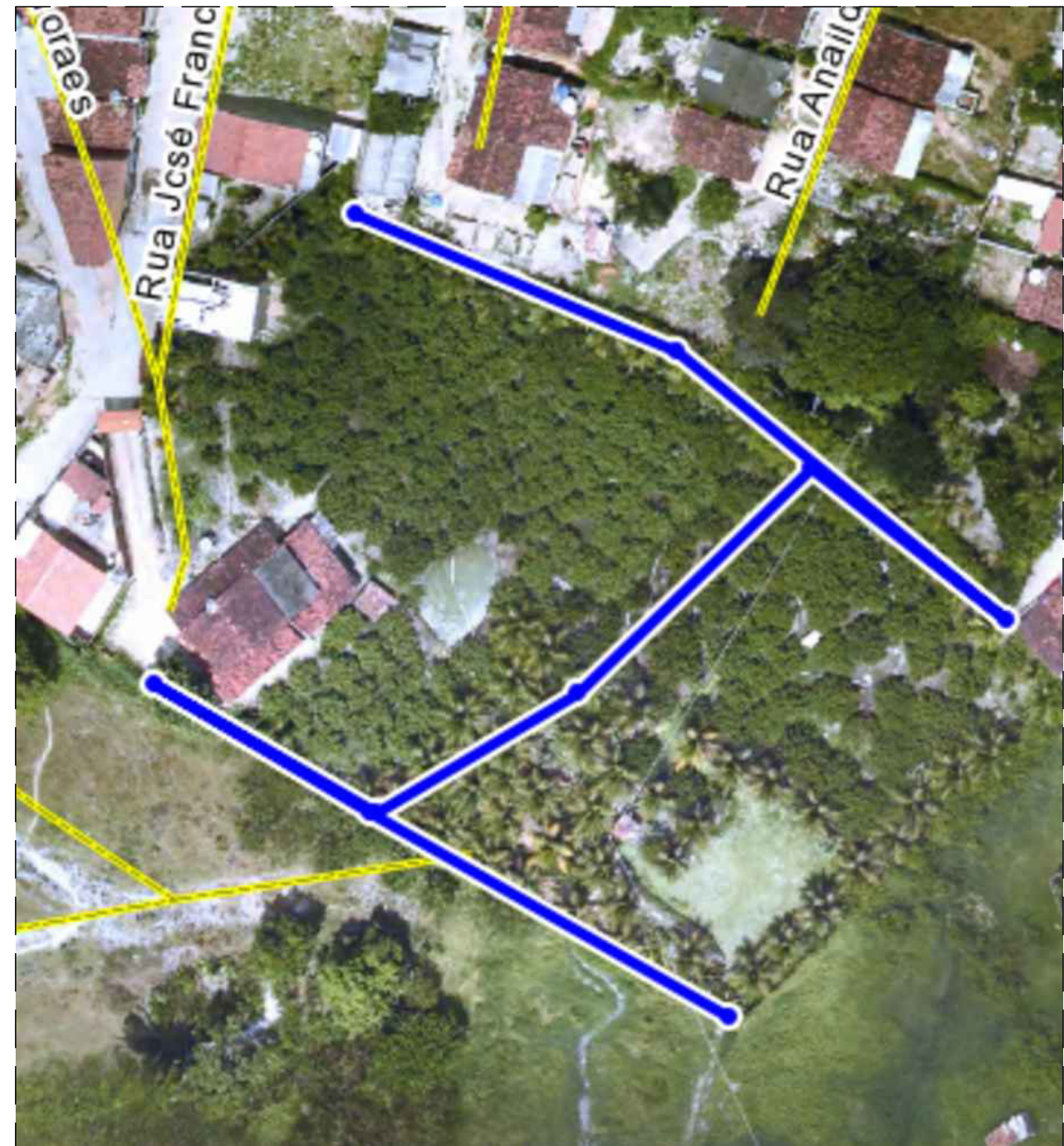

CANAL DA RUA JOSÉ FRANCISCO DE PAIVA
 TUBOS: Ø 400mm
 COMPRIMENTO: 223,00m

LEGENDA:

— CANAL PROJETADO



Rua Caio Pereira, 331, Caixa Postal 23
 Encruzilhada - Recife - PE CEP: 52.041-017
 Fone: 81-9 9963-8941
 Email: proconsult@gmail.com
 CNPJ: 10.272.663/0001-19

PREFEITURA MUNICIPAL DE CHÃ GRANDE

DATA:
 OUT/2024

OBRA: EXECUÇÃO DE REDES DE SANEAMENTO BÁSICO EM DIVERSAS LOCALIDADES DO MUNICÍPIO DE CHÃ GRANDE
 LOCALIDADE: ZONA URBANA - CHÃ GRANDE - PE

PROJETO: SANEAMENTO	CONTEÚDO: LOCALIZAÇÃO - IMAGEM	ESCALA: SEM ESCALA	Nº DA PRANCHA: 05/07
---------------------	--------------------------------	--------------------	----------------------

Engº Responsável: LEONARDO MENEZES DE SÁ CREA: 29.936 - D/PE	Proprietário: PREFEITURA MUNICIPAL DE CHÃ GRANDE
--	---

Assinatura:  Leonardo Menezes de Sá CREA/PE-029-835 Resp. Técnico	Assinatura:
--	-------------



CANAL DA RUA ANTÔNIO CORREIA DE AMORIM
 TUBOS: Ø 150mm
 COMPRIMENTO: 170,00m



CANAL DA RUA JOÃO BATISTA DE VASCONCELOS
 TUBOS: Ø 400mm
 COMPRIMENTO: 40,00m

LEGENDA:

— CANAL PROJETADO

 Rua Caio Pereira, 331, Caixa Postal 23 Encruzilhada - Recife - PE CEP: 52.041-017 Fone: 81-9 9963-8941 Email: proconsult@gmail.com CNPJ: 10.272.663/0001-19	PREFEITURA MUNICIPAL DE CHÃ GRANDE		DATA: OUT/2024
	OBRA: EXECUÇÃO DE REDES DE SANEAMENTO BÁSICO EM DIVERSAS LOCALIDADES DO MUNICÍPIO DE CHÃ GRANDE LOCALIDADE: ZONA URBANA - CHÃ GRANDE - PE		
PROJETO: SANEAMENTO	CONTEÚDO: LOCALIZAÇÃO - IMAGEM	ESCALA: SEM ESCALA	Nº DA PRANCHA: 06/07
Engº Responsável: LEONARDO MENEZES DE SÁ CREA: 29.936 - D/PE	Proprietário: PREFEITURA MUNICIPAL DE CHÃ GRANDE		
Assinatura: 	Assinatura:		



CANAL DA RUA JOSÉ PEREIRA LINS
 TUBOS: Ø 150mm
 COMPRIMENTO: 350,00m

LEGENDA:

— CANAL PROJETADO

 Rua Calo Pereira, 331, Caixa Postal 23 Encruzilhada - Recife - PE CEP: 52.041-017 Fone: 81-9 9963-8941 Email: proconsulkt@gmail.com CNPJ: 10.272.663/0001-19	PREFEITURA MUNICIPAL DE CHÃ GRANDE		DATA: OUT/2024
	OBRA: EXECUÇÃO DE REDES DE SANEAMENTO BÁSICO EM DIVERSAS LOCALIDADES DO MUNICÍPIO DE CHÃ GRANDE LOCALIDADE: ZONA URBANA - CHÃ GRANDE - PE		
PROJETO: SANEAMENTO	CONTEÚDO: LOCALIZAÇÃO - IMAGEM	ESCALA: SEM ESCALA	Nº DA PRANCHA: 07/07
Engº Responsável: LEONARDO MENEZES DE SÁ CREA: 29.936 - D/PE	Proprietário: PREFEITURA MUNICIPAL DE CHÃ GRANDE		
Assinatura:  	Assinatura:		



MODELO DE PROPOSTA DE PREÇOS – ANEXO IX

**AO
MUNICÍPIO DE CHÃ GRANDE/PE**

Senhora Agente de Contratação,

Pela presente, submetemos à apreciação de V.Sa., a nossa proposta relativa a **Concorrência Eletrônica nº 012/2024**, assumindo inteira responsabilidade por quaisquer erros ou omissões que venham a ser verificados na preparação da mesma e declaramos ainda, que temos pleno conhecimento das condições em que se realizará o fornecimento e concordamos com a totalidade das instruções e critérios de qualificação definidos no edital em referência.

1 - PROPONENTE:

- 1.1 - Razão Social -
- 1.2 - Endereço -
- 1.3 - C.N.P.J. –
- 1.4 – Representante Legal (nome, nacionalidade, estado civil, profissão, RG, CPF, domicílio):
- 1.5 - Dados Bancários: **Banco XXXXX / agência XXXXXX / conta corrente XXXXXXXX:**

2 - FORMAÇÃO DO PREÇO:

O valor global da nossa proposta é de R\$ _____
(_____).

3 - PRAZO DE VALIDADE DA PROPOSTA: _____(_____) dias contados da data de apresentação da mesma.

4 –LOCAL DA REALIZAÇÃO DOS SERVIÇOS: conforme o edital.

5 – FORMA DE PAGAMENTO: Conforme edital

6 - DECLARAÇÃO

6.1 - Declaramos que:

6.1.1 - Nos preços propostos estão inclusos e diluídos os custos que envolvem a perfeita execução do contrato, bem como todos os custos relativos à mão de obra, encargos sociais e trabalhistas, as contribuições fiscais, transporte e seguro, bem como as despesas diretas e indiretas e quaisquer outras necessárias a total execução dos serviços.

6.1.2 - Cumpriremos rigorosamente as especificações e as recomendações da fiscalização do CONTRATANTE.

6.1.3 - Que temos pleno conhecimento do local e das condições de execução do objeto, comprometendo-nos desde já a executá-lo na forma exigida por este Município.

_____, _____ de _____ de 2024.

RAZÃO SOCIAL – CNPJ

NOME DO REPRESENTANTE LEGAL E ASSINATURA

(ANEXAR TODAS AS PLANILHAS AJUSTADAS À PROPOSTA, CONFORME PROJETO BÁSICO)



MODELO DE DECLARAÇÃO DO CUMPRIMENTO DO DISPOSTO NO INCISO XXXIII DO ART. 7º. DA CONSTITUIÇÃO FEDERAL (QUALIFICAÇÃO TRABALHISTA) – ANEXO X

Modalidade de Licitação CONCORRÊNCIA ELETRÔNICA	Nº 012/2024
---	-------------

....., inscrita no CNPJ nº, por intermédio de seu representante legal o(a) Sr(a), portador(a) da Carteira de Identidade nº e do CPF-MF nº, DECLARA, para fins do disposto no *inciso VI do art. 68 da Lei Federal Nº 14.133, de 01 de abril de 2021*, que não emprega menor de dezoito anos em trabalho noturno, perigoso ou insalubre e não emprega menor de dezesseis anos.

Ressalva: emprega menor, a partir de quatorze anos, na condição de aprendiz ()
(Observação: em caso afirmativo, assinalar a ressalva acima)

Cidade - UF, ____ de ____ de 2024.

RAZÃO SOCIAL
CNPJ:

NOME DO REPRESENTANTE LEGAL E
ASSINATURA



**MODELO DE DECLARAÇÃO DE PLENO CONHECIMENTO E ATENDIMENTO ÀS
EXIGÊNCIAS DE HABILITAÇÃO – ANEXO XI**

Modalidade de Licitação CONCORRÊNCIA ELETRÔNICA	Nº 012/2024
---	-------------

A empresa _____, inscrita no CNPJ sob o nº _____, por intermédio do seu representante legal, Sr(a) _____, portador(a) da carteira de identidade nº _____, expedida pelo _____, Declara sob as penas da Lei, que temos pleno conhecimento e preenchemos todos os requisitos para atendimento às exigências de Habilitação do Certame acima identificado, cientes das sanções factíveis de serem aplicadas, conforme legislação pertinente.

Cidade - UF, _____ de _____ de 2024.

RAZÃO SOCIAL
CNPJ:

NOME DO REPRESENTANTE LEGAL E
ASSINATURA

Chã Grande
20-12-1963 20-12-1983



**MODELO DE DECLARAÇÃO DE INEXISTÊNCIA DE FATO SUPERVENIENTE IMPEDITIVO
À HABILITAÇÃO – ANEXO XII**

Modalidade de Licitação CONCORRÊNCIA ELETRÔNICA	Nº 012/2024
---	-------------

..... (nome da empresa), CNPJ nº
....., (endereço completo), declara sob as penas da lei que até a
presente data inexistem fatos supervenientes impeditivos para a sua habilitação na licitação em
referência e está ciente da obrigatoriedade de declarar ocorrências posteriores.

Cidade - UF, ____ de ____ de 2024.

RAZÃO SOCIAL
CNPJ:

NOME DO REPRESENTANTE LEGAL E
ASSINATURA

Chã Grande
20-12-1963 20-12-1983



MODELO DE DECLARAÇÃO DE ELABORAÇÃO INDEPENDENTE DE PROPOSTA – ANEXO XIII

Modalidade de Licitação CONCORRÊNCIA ELETRÔNICA	Nº 012/2024
---	-------------

_____ (nome da empresa licitante), inscrita no CNPJ nº _____, por intermédio de seu representante legal o(a) Sr.(a)..., portador(a) da Carteira de Identidade nº..... e do CPF nº, doravante denominada LICITANTE, para fins do disposto no subitem 10.1.10.27 do Edital, declara, sob as penas da lei, em especial o art. 299 do Código Penal Brasileiro, que:

(a) a proposta apresentada para participar da Concorrência Eletrônica Nº 012/2024, foi elaborada de maneira independente pela LICITANTE, e o conteúdo da proposta não foi, no todo ou em parte, direta ou indiretamente, informado, discutido ou recebido de qualquer outro participante potencial ou de fato do da Concorrência Eletrônica Nº 012/2024, por qualquer meio ou por qualquer pessoa;

(b) a intenção de apresentar a proposta elaborada para participar da Concorrência Eletrônica Nº 012/2024 não foi informada, discutida ou recebida de qualquer outro participante potencial ou de fato da Concorrência Eletrônica Nº 012/2024, por qualquer meio ou por qualquer pessoa;

(c) que não tentou, por qualquer meio ou por qualquer pessoa, influir na decisão de qualquer outro participante potencial ou de fato da Concorrência Eletrônica Nº 012/2024 quanto a participar ou não da referida licitação;

(d) que o conteúdo da proposta apresentada para participar da Concorrência Eletrônica Nº 012/2024 não será, no todo ou em parte, direta ou indiretamente, comunicado ou discutido com qualquer outro participante potencial ou de fato da Concorrência Eletrônica Nº 012/2024 antes da adjudicação do objeto da referida licitação;

(e) que o conteúdo da proposta apresentada para participar da Concorrência Eletrônica Nº 012/2024 não foi, no todo ou em parte, direta ou indiretamente, informado, discutido ou recebido de qualquer integrante do MUNICÍPIO DE CHÃ GRANDE - PE, antes da abertura oficial das postostas; e

(f) que está plenamente ciente do teor e da extensão desta declaração e que detém plenos poderes e informações para firmá-la.

Cidade - UF, _____ de _____ de 2024.

RAZÃO SOCIAL
CNPJ:

NOME DO REPRESENTANTE LEGAL E
ASSINATURA



**MODELO DE DECLARAÇÃO DE ENQUADRAMENTO COMO MICROEMPRESA OU
EMPRESA DE PEQUENO PORTE – ANEXO XIV**

Modalidade de Licitação CONCORRÊNCIA ELETRÔNICA	Nº 012/2024
---	-------------

(NOME DA EMPRESA) _____ CNPJ nº _____, (ENDEREÇO COMPLETO) _____, declara, sob as penas da lei, que está enquadrada como _____, nos termos dos incisos I e II do art. 3º da Lei Complementar nº 123 de 14 de dezembro de 2006, e não tem nenhum dos impedimentos do § 4º do mesmo artigo, ciente da obrigatoriedade de declarar ocorrências posteriores.

OBSERVAÇÃO: A falsidade desta declaração caracteriza o crime previsto no artigo 299 do Código Penal (crime de falsidade ideológica), sem prejuízo das sanções previstas neste Edital.

Cidade - UF, de de 2024.

Diretor ou Representante Legal – RG nº _____

Chã Grande
20-12-1963 20-12-1983



MODELO DE DECLARAÇÃO EXPRESSA, DE QUE O SÓCIO OU DIRETOR NÃO OCUPA CARGO OU FUNÇÃO DE CHEFIA, ASSESSORAMENTO OU FUNÇÃO DE CONFIANÇA, NO MUNICÍPIO DE CHÃ GRANDE – ANEXO XV

Modalidade de Licitação CONCORRÊNCIA ELETRÔNICA	Nº 012/2024
---	-------------

_____, CNPJ nº _____, sediado à _____, declara, sob as penas da lei, que nenhum dos seus proprietários /sócios / diretor / sócio-gerente ocupa cargo ou função de chefia, assessoramento ou função de confiança no Município de Chã Grande - PE.

Cidade – UF, _____ de _____ de 2024.

(Nome completo do declarante)

(Nº da Célula de Identidade)

(Assinatura do declarante)

Chã Grande
20-12-1963 20-12-1983



ANEXO XVI – MINUTA DE CONTRATO

**CONCORRÊNCIA ELETRÔNICA Nº 012/2024
PROCESSO LICITATÓRIO Nº 053/2024**

MINUTA DE CONTRATO DE EMPRESA DE ENGENHARIA PARA EXECUÇÃO DE REDES DE SANEAMENTO BÁSICO EM DIVERSAS LOCALIDADES DO MUNICÍPIO DE CHÃ GRANDE-PE, QUE ENTRE SI FAZEM O MUNICÍPIO DE CHÃ GRANDE E A EMPRESA/LICITANTE

(PODERÁ SER MODIFICADO PARA MELHOR ADEQUAÇÃO ao interesse público)

O **MUNICÍPIO DE CHÃ GRANDE**, inscrito no CNPJ Nº **11.049.806/0001-90**, neste ato representada pelo Chefe do Poder Executivo Municipal Sr. **Diogo Alexandre Gomes Neto**, brasileira, casado, comerciante, inscrito no CPF Nº 866.582.714-53, residente à Avenida Vinte de Dezembro, 90 – Augusto David – Chã Grande - PE, e doravante designado simplesmente **CONTRATANTE**, e, de outro lado a Empresa/Licitante, CNPJ/CPF nº, estabelecida na cidade de na, que apresentou os documentos exigidos por Lei, neste ato representada pelo(a) Sr.(a), CPF nº daqui por diante, denominada simplesmente **CONTRATADA** e tem entre si, justo e contratado e celebram, por força do presente instrumento, elaborado de acordo com a minuta examinada pela Procuradoria Geral do Município, atendendo ao disposto no Parágrafo Único do artigo 53, da Lei nº 14.133, de 01/04/2021, em conformidade com o constante do **Processo Licitatório nº 053/2024**, o presente CONTRATO, que reger-se-á pelas disposições da Lei Federal Nº 14.133/2021, Decreto Municipal Nº 042/2023, de 23/11/2023, mediante as seguintes cláusulas e condições:

CLÁUSULA PRIMEIRA – OBJETO (art. 92, I e II)

1.1. O objeto do presente instrumento é a Contratação de Empresa de Engenharia para execução de redes de saneamento básico em diversas localidades do Município de Chã Grande-PE, nas condições estabelecidas no Termo de Referência.

1.2. Objeto da contratação:

ITEM	ESPECIFICAÇÃO	CATSER	UNIDADE DE MEDIDA	QUANTIDADE	VALOR UNITÁRIO	VALOR TOTAL
1						
2						
3						
...						

1.3. Vinculam esta contratação, independentemente de transcrição:

- 1.3.1. O Projeto Básico;
- 1.3.2. O Edital da Licitação;
- 1.3.3. A Proposta do contratado;
- 1.3.4. Eventuais anexos dos documentos supracitados.

1.4. O regime de execução é o de empreitada por preço unitário / fornecimento e prestação de serviço associado.

CLÁUSULA SEGUNDA – VIGÊNCIA E PRORROGAÇÃO

2.1 O prazo de vigência da contratação é de contados do(a), na forma do artigo 105 da Lei nº 14.133, de 2021.

2.2 A prorrogação de que trata este item é condicionada ao ateste, pela autoridade competente, de que as condições e os preços permanecem vantajosos para a Administração, permitida a negociação com o contratado, atentando, ainda, para o cumprimento dos seguintes requisitos:

- a) Estar formalmente demonstrado no processo que a forma de prestação dos serviços tem natureza continuada;
- b) Seja juntado relatório que discorra sobre a execução do contrato, com informações de que os serviços tenham sido prestados regularmente;
- c) Seja juntada justificativa e motivo, por escrito, de que a Administração mantém interesse na realização do serviço;
- d) Haja manifestação expressa do contratado informando o interesse na prorrogação;
- e) Seja comprovado que o contratado mantém as condições iniciais de habilitação.

2.3 O contratado não tem direito subjetivo à prorrogação contratual.

2.4 A prorrogação de contrato deverá ser promovida mediante celebração de termo aditivo.

2.5 Nas eventuais prorrogações contratuais, os custos não renováveis já pagos ou amortizados ao longo do primeiro período de vigência da contratação deverão ser reduzidos ou eliminados como condição para a renovação.

2.6 O contrato não poderá ser prorrogado quando o contratado tiver sido penalizado nas sanções de declaração de inidoneidade ou impedimento de licitar e contratar com poder público, observadas as abrangências de aplicação.

CLÁUSULA TERCEIRA – MODELOS DE EXECUÇÃO E GESTÃO CONTRATUAIS (art. 92, IV, VII e XVIII)

3.1 O regime de execução contratual, os modelos de gestão e de execução, assim como os prazos e condições de conclusão, entrega, observação e recebimento do objeto constam no Termo de Referência, anexo a este Contrato.

MATRIZ DE RISCO:

3.1.1 Não foram identificados riscos substanciais a fora os comuns a toda contratação semelhante, tais como: a inexecução total ou parcial do ajuste pactuado; o não cumprimento de obrigações, especificações, projetos e prazos; bem como a ocorrência de caso fortuito ou de força maior.

3.1.2 Entende-se que as ações, de iniciativa da Administração, necessárias para reduzir a ocorrência dos riscos identificados, já estão previstas nos normativos aos quais à contratação do presente serviço deverá estar devidamente fundamentada, representadas pelas sanções administrativas a serem definidas, observando-se os aspectos e características do seu objeto.

CLÁUSULA QUARTA – SUBCONTRATAÇÃO

4.1 Não será admitida a subcontratação do objeto contratual.

CLÁUSULA QUINTA – PREÇO (art. 92, V)

5.1 O valor total da contratação é de R\$..... (.....)

5.2 No valor acima estão incluídas todas as despesas ordinárias diretas e indiretas decorrentes da execução do objeto, inclusive tributos e/ou impostos, encargos sociais, trabalhistas, previdenciários, fiscais e comerciais incidentes, taxa de administração, frete, seguro e outros necessários ao cumprimento integral do objeto da contratação.

CLÁUSULA SEXTA - PAGAMENTO (art. 92, V e VI)

6.1 O valor deverá ser pago de acordo com os Boletins de Medição expedidos pela fiscalização, em até 15 (quinze) dias da expedição.

6.2 O pagamento do 1º Boletim de Medição será condicionado à apresentação de cópias dos seguintes documentos:

6.2.1 Anotação de Responsabilidade Técnica – ART, da execução da obra perante o CREA-PE;

6.2.2 Comprovante de matrícula da obra no INSS (CEI).

6.3 Para os pagamentos das medições subsequentes à primeira serão exigidas cópias dos seguintes documentos:

6.3.1 Comprovante de GRPS (INSS) correspondente;

6.3.2 Comprovante de recolhimento ao FGTS (GFIP).

6.4 Os pagamentos ficarão adstritos à execução do Cronograma Físico-Financeiro.

CLÁUSULA SÉTIMA - REAJUSTE (art. 92, V)

7.1 Os preços inicialmente contratados são fixos e irrevogáveis no prazo de um ano contado da data do orçamento estimado.

7.2 Após o interregno de um ano, e independentemente de pedido do contratado, os preços iniciais serão reajustados, mediante a aplicação, pelo contratante, do Índice Nacional de Custo da Construção (INCC), exclusivamente para as obrigações iniciadas e concluídas após a ocorrência da anualidade.

7.3 Nos reajustes subsequentes ao primeiro, o interregno mínimo de um ano será contado a partir dos efeitos financeiros do último reajuste.

7.4 No caso de atraso ou não divulgação do(s) índice (s) de reajustamento, o contratante pagará ao contratado a importância calculada pela última variação conhecida, liquidando a diferença correspondente tão logo seja(m) divulgado(s) o(s) índice(s) definitivo(s).

7.4.1 Fica o Contratado obrigado a apresentar memória de cálculo referente ao reajustamento de preços do valor remanescente, sempre que este ocorrer.

7.5 Nas aferições finais, o(s) índice(s) utilizado(s) para reajuste será(ão), obrigatoriamente, o(s) definitivo(s).

7.6 Caso o(s) índice(s) estabelecido(s) para reajustamento venha(m) a ser extinto(s) ou de qualquer forma não possa(m) mais ser utilizado(s), será(ão) adotado(s), em substituição, o(s) que vier(em) a ser determinado(s) pela legislação então em vigor.

7.7 Na ausência de previsão legal quanto ao índice substituto, as partes elegerão novo índice oficial, para reajustamento do preço do valor remanescente, por meio de termo aditivo.

7.8 O reajuste será realizado por apostilamento.

CLÁUSULA OITAVA - OBRIGAÇÕES DO CONTRATANTE (art. 92, X, XI e XIV)

8.1 São obrigações do Contratante:

8.2 Exigir o cumprimento de todas as obrigações assumidas pelo Contratado, de acordo com o contrato e seus anexos.

8.3 Receber o objeto no prazo e condições estabelecidas no Termo de Referência.

8.4 Notificar o Contratado por escrito da ocorrência de eventuais imperfeições, falhas ou irregularidades constatadas no curso da execução dos serviços, fixando prazo para a sua correção, certificando-se de que as soluções por ele propostas sejam as mais adequadas.

8.5 Notificar o Contratado, por escrito, sobre vícios, defeitos ou incorreções verificadas no objeto fornecido, para que seja por ele substituído, reparado ou corrigido, no total ou em parte, às suas expensas.

8.6 Acompanhar e fiscalizar a execução do contrato e o cumprimento das obrigações pelo Contratado.

8.7 Comunicar a empresa para emissão de Nota Fiscal no que se refere à parcela incontroversa da execução do objeto, para efeito de liquidação e pagamento, quando houver controvérsia sobre a execução do objeto, quanto à dimensão, qualidade e quantidade, conforme o art. 143 da Lei nº 14.133, de 2021.

8.8 Efetuar o pagamento ao Contratado do valor correspondente à execução do objeto, no prazo, forma e condições estabelecidos no presente Contrato e no Termo de Referência.

8.9 Aplicar ao Contratado as sanções previstas na lei e neste Contrato.

8.10 Cientificar o órgão de representação judicial da Advocacia-Geral da União para adoção das medidas cabíveis quando do descumprimento de obrigações pelo Contratado.

8.11 Explicitamente emitir decisão sobre todas as solicitações e reclamações relacionadas à execução do presente Contrato, ressalvados os requerimentos manifestamente impertinentes, meramente protelatórios ou de nenhum interesse para a boa execução do ajuste.

8.11.1 A Administração terá o prazo de 05 (cinco) dias úteis, a contar da data do protocolo do requerimento para decidir, admitida a prorrogação motivada, por igual período.

8.12 Responder eventuais pedidos de reestabelecimento do equilíbrio econômico-financeiro feitos pelo contratado no prazo máximo de 05 (cinco) dias úteis.

8.13 *Notificar os emitentes das garantias quanto ao início de processo administrativo para apuração de descumprimento de cláusulas contratuais.*

8.14 Comunicar o Contratado na hipótese de posterior alteração do projeto pelo Contratante, no caso do art. 93, §2º, da Lei nº 14.133, de 2021.

8.15 Fornecer por escrito as informações necessárias para o desenvolvimento dos serviços objeto do contrato.

8.16 Realizar avaliações periódicas da qualidade dos serviços, após seu recebimento.

8.17 Assegurar que o ambiente de trabalho, inclusive seus equipamentos e instalações, apresentem condições adequadas ao cumprimento, pelo Contratado, das normas de segurança e saúde no trabalho, quando o serviço for executado em suas dependências, ou em local por ela designado.

8.18 Não responder por quaisquer compromissos assumidos pelo Contratado com terceiros, ainda que vinculados à execução do contrato, bem como por qualquer dano causado a terceiros em decorrência de ato do Contratado, de seus empregados, prepostos ou subordinados.

8.19 Previamente à expedição da ordem de serviço, verificar pendências, liberar áreas e/ou adotar providências cabíveis para a regularidade do início da sua execução.

CLÁUSULA NONA - OBRIGAÇÕES DO CONTRATADO (art. 92, XIV, XVI e XVII)

9.1 O Contratado deve cumprir todas as obrigações constantes deste Contrato e de seus anexos, assumindo como exclusivamente seus os riscos e as despesas decorrentes da boa e perfeita execução do objeto, observando, ainda, as obrigações a seguir dispostas:

9.2 Manter preposto aceito pela Administração no local do serviço para representá-lo na execução do contrato.

9.2.1 A indicação ou a manutenção do preposto da empresa poderá ser recusada pelo órgão ou entidade, desde que devidamente justificada, devendo a empresa designar outro para o exercício da atividade.

9.3 Atender às determinações regulares emitidas pelo fiscal do contrato ou autoridade superior (art. 137, II) e prestar todo esclarecimento ou informação por eles solicitados.

9.4 Alocar os empregados necessários ao perfeito cumprimento das cláusulas deste contrato, com habilitação e conhecimento adequados, fornecendo os materiais, equipamentos, ferramentas e utensílios demandados, cuja quantidade, qualidade e tecnologia deverão atender às recomendações de boa técnica e a legislação de regência.

9.5 Reparar, corrigir, remover, reconstruir ou substituir, às suas expensas, no total ou em parte, no prazo fixado pelo fiscal do contrato, os serviços nos quais se verificarem vícios, defeitos ou incorreções resultantes da execução ou dos materiais empregados.

9.6 Responsabilizar-se pelos vícios e danos decorrentes da execução do objeto, de acordo com o Código de Defesa do Consumidor (Lei nº 8.078, de 1990), bem como por todo e qualquer dano causado à Administração ou terceiros, não reduzindo essa responsabilidade a fiscalização ou o acompanhamento da execução contratual pelo Contratante, que ficará autorizado a descontar dos pagamentos devidos ou da garantia, caso exigida no edital, o valor correspondente aos danos sofridos.

9.7 Efetuar comunicação ao Contratante, assim que tiver ciência da impossibilidade de realização ou finalização do serviço no prazo estabelecido, para adoção de ações de contingência cabíveis.

9.8 Não contratar, durante a vigência do contrato, cônjuge, companheiro ou parente em linha reta, colateral ou por afinidade, até o terceiro grau, de dirigente do contratante ou do fiscal ou gestor do contrato, nos termos do artigo 48, parágrafo único, da Lei nº 14.133, de 2021.

9.9 Quando não for possível a verificação da regularidade no Sistema de Cadastro de Fornecedores – SICAF, o contratado deverá entregar ao setor responsável pela fiscalização do contrato, até o dia trinta do mês seguinte ao da prestação dos serviços, os seguintes documentos:

- a) prova de regularidade relativa à Seguridade Social;
- b) certidão conjunta relativa aos tributos federais e à Dívida Ativa da União;
- c) certidões que comprovem a regularidade perante a Fazenda Municipal ou Distrital do domicílio ou sede do contratado;
- d) Certidão de Regularidade do FGTS – CRF; e
- e) Certidão Negativa de Débitos Trabalhistas – CNDT;

9.10 Responsabilizar-se pelo cumprimento das obrigações previstas em Acordo, Convenção, Dissídio Coletivo de Trabalho ou equivalentes das categorias abrangidas pelo contrato, por todas as obrigações trabalhistas, sociais, previdenciárias, tributárias e as demais previstas em legislação específica, cuja inadimplência não transfere a responsabilidade ao Contratante.

9.11 Comunicar ao Fiscal do contrato, no prazo de 24 (vinte e quatro) horas, qualquer ocorrência anormal ou acidente que se verifique no local dos serviços.

9.12 Prestar todo esclarecimento ou informação solicitada pelo Contratante ou por seus prepostos, garantindo-lhes o acesso, a qualquer tempo, ao local dos trabalhos, bem como aos documentos relativos à execução do empreendimento.

9.13 Paralisar, por determinação do Contratante, qualquer atividade que não esteja sendo executada de acordo com a boa técnica ou que ponha em risco a segurança de pessoas ou bens de terceiros.

9.14 Promover a guarda, manutenção e vigilância de materiais, ferramentas, e tudo o que for necessário à execução do objeto, durante a vigência do contrato.

9.15 Conduzir os trabalhos com estrita observância às normas da legislação pertinente, cumprindo as determinações dos Poderes Públicos, mantendo sempre limpo o local dos serviços e nas melhores condições de segurança, higiene e disciplina.

9.16 Submeter previamente, por escrito, ao Contratante, para análise e aprovação, quaisquer mudanças nos métodos executivos que fujam às especificações do memorial descritivo ou instrumento congêneres.

9.17 Não permitir a utilização de qualquer trabalho do menor de dezesseis anos, exceto na condição de aprendiz para os maiores de quatorze anos, nem permitir a utilização do trabalho do menor de dezoito anos em trabalho noturno, perigoso ou insalubre.

9.18 Manter durante toda a vigência do contrato, em compatibilidade com as obrigações assumidas, todas as condições exigidas para habilitação na licitação.

9.19 Cumprir, durante todo o período de execução do contrato, a reserva de cargos prevista em lei para pessoa com deficiência, para reabilitado da Previdência Social ou para aprendiz, bem como as reservas de cargos previstas na legislação (art. 116).

9.20 Comprovar a reserva de cargos a que se refere a cláusula acima, no prazo fixado pelo fiscal do contrato, com a indicação dos empregados que preencheram as referidas vagas (art. 116, parágrafo único).

9.21 Guardar sigilo sobre todas as informações obtidas em decorrência do cumprimento do contrato.

9.22 Arcar com o ônus decorrente de eventual equívoco no dimensionamento dos quantitativos de sua proposta, inclusive quanto aos custos variáveis decorrentes de fatores futuros e incertos, devendo complementá-los, caso o previsto inicialmente em sua proposta não seja satisfatório para o atendimento do objeto da contratação, exceto quando ocorrer algum dos eventos arrolados no art. 124, II, d, da Lei nº 14.133, de 2021.

9.23 Cumprir, além dos postulados legais vigentes de âmbito federal, estadual ou municipal, as normas de segurança do Contratante.

9.24 Realizar os serviços de manutenção e assistência técnica.

9.24.1 O técnico deverá se deslocar ao local da repartição, salvo se o contratado tiver unidade de prestação de serviços.

9.25 Realizar a transição contratual com transferência de conhecimento, tecnologia e técnicas empregadas, sem perda de informações, podendo exigir, inclusive, a capacitação dos técnicos do contratante ou da nova empresa que continuará a execução dos serviços.

9.26 Ceder ao Contratante todos os direitos patrimoniais relativos ao objeto contratado, o qual poderá ser livremente utilizado e/ou alterado em outras ocasiões, sem necessidade de nova autorização do Contratado.

9.27 Manter os empregados nos horários predeterminados pelo Contratante.

9.28 Apresentar os empregados devidamente identificados por meio de crachá.

9.29 Apresentar ao Contratante, quando for o caso, a relação nominal dos empregados que adentrarão no órgão para a execução do serviço.

9.30 Observar os preceitos da legislação sobre a jornada de trabalho, conforme a categoria profissional.

9.31 Atender às solicitações do Contratante quanto à substituição dos empregados alocados, no prazo fixado pela fiscalização do contrato, nos casos em que ficar constatado descumprimento das obrigações relativas à execução do serviço, conforme descrito nas especificações do objeto.

9.32 Instruir seus empregados quanto à necessidade de acatar as Normas Internas do Contratante.

9.33 Instruir seus empregados a respeito das atividades a serem desempenhadas, alertando-os a não executarem atividades não abrangidas pelo contrato, devendo o Contratado relatar ao Contratante toda e qualquer ocorrência neste sentido, a fim de evitar desvio de função.

9.34 Instruir os seus empregados, quanto à prevenção de incêndios nas áreas do Contratante.

9.35 Adotar as providências e precauções necessárias, inclusive consulta nos respectivos órgãos, se necessário for, a fim de que não venham a ser danificadas as redes hidrossanitárias, elétricas e de comunicação.

9.36 Estar registrada ou inscrita no Conselho Profissional competente, conforme as áreas de atuação previstas no Termo de Referência, em plena validade.

9.37 Obter junto aos órgãos competentes, conforme o caso, as licenças necessárias e demais documentos e autorizações exigíveis, na forma da legislação aplicável.

9.38 Elaborar o Diário de Obra, incluindo diariamente, pelo Engenheiro preposto responsável, as informações sobre o andamento do empreendimento, tais como, número de funcionários, de equipamentos, condições de trabalho, condições meteorológicas, serviços executados, registro de ocorrências e outros fatos relacionados, bem como os comunicados à Fiscalização e situação das atividades em relação ao cronograma previsto.

9.39 Refazer, às suas expensas, os trabalhos executados em desacordo com o estabelecido nas especificações, bem como substituir aqueles realizados com materiais defeituosos ou com vício de construção, pelo prazo de 05 (cinco) anos, contado da data de emissão do Termo de Recebimento Definitivo.

9.40 Utilizar somente matéria-prima florestal procedente, nos termos do artigo 11 do Decreto nº 5.975, de 2006, de:

- a) manejo florestal, realizado por meio de Plano de Manejo Florestal Sustentável - PMFS devidamente aprovado pelo órgão competente do Sistema Nacional do Meio Ambiente - SISNAMA;
- b) supressão da vegetação natural, devidamente autorizada pelo órgão competente do Sistema Nacional do Meio Ambiente - SISNAMA;
- c) florestas plantadas; e
- d) outras fontes de biomassa florestal, definidas em normas específicas do órgão ambiental competente.

9.41 Comprovar a procedência legal dos produtos ou subprodutos florestais utilizados em cada etapa da execução contratual, nos termos do artigo 4º, inciso IX, da Instrução Normativa SLTI/MP nº 1, de 19/01/2010, por ocasião da respectiva medição, mediante a apresentação dos seguintes documentos, conforme o caso:

- a) Cópias autenticadas das notas fiscais de aquisição dos produtos ou subprodutos florestais;
- b) Cópia dos Comprovantes de Registro do fornecedor e do transportador dos produtos ou subprodutos florestais junto ao Cadastro Técnico Federal de Atividades Potencialmente Poluidoras

ou Utilizadoras de Recursos Ambientais - CTF, mantido pelo IBAMA, quando tal inscrição for obrigatória, acompanhados dos respectivos Certificados de Regularidade válidos, conforme artigo 17, inciso II, da Lei nº 6.938, de 1981, e legislação correlata;

c) Documento de Origem Florestal – DOF, instituído pela Portaria nº 253, de 18/08/2006, do Ministério do Meio Ambiente, e Instrução Normativa IBAMA nº 21, de 24/12/2014, quando se tratar de produtos ou subprodutos florestais de origem nativa cujo transporte e armazenamento exijam a emissão de tal licença obrigatória; e

9.41.1 Caso os produtos ou subprodutos florestais utilizados na execução contratual tenham origem em Estado que possua documento de controle próprio, o Contratado deverá apresentá-lo, em complementação ao DOF, a fim de demonstrar a regularidade do transporte e armazenamento nos limites do território estadual.

9.42 Observar as diretrizes, critérios e procedimentos para a gestão dos resíduos da construção civil estabelecidos na Resolução nº 307, de 05/07/2002, com as alterações posteriores, do Conselho Nacional de Meio Ambiente - CONAMA, conforme artigo 4º, §§ 2º e 3º, da Instrução Normativa SLTI/MP nº 1, de 19/01/2010, nos seguintes termos:

9.42.1 O gerenciamento dos resíduos originários da contratação deverá obedecer às diretrizes técnicas e procedimentos do Programa Municipal de Gerenciamento de Resíduos da Construção Civil, ou do Projeto de Gerenciamento de Resíduos da Construção Civil apresentado ao órgão competente, conforme o caso.

9.42.2 Nos termos dos artigos 3º e 10º da Resolução CONAMA nº 307, de 05/07/2002, o Contratado deverá providenciar a destinação ambientalmente adequada dos resíduos da construção civil originários da contratação, obedecendo, no que couber, aos seguintes procedimentos:

9.42.2.1 resíduos Classe A (reutilizáveis ou recicláveis como agregados): deverão ser reutilizados ou reciclados na forma de agregados, ou encaminhados a aterros de resíduos classe A de preservação de material para usos futuros.

9.42.2.2 resíduos Classe B (recicláveis para outras destinações): deverão ser reutilizados, reciclados ou encaminhados a áreas de armazenamento temporário, sendo dispostos de modo a permitir a sua utilização ou reciclagem futura.

9.42.2.3 resíduos Classe C (para os quais não foram desenvolvidas tecnologias ou aplicações economicamente viáveis que permitam a sua reciclagem/recuperação): deverão ser armazenados, transportados e destinados em conformidade com as normas técnicas específicas.

9.42.2.4 resíduos Classe D (perigosos, contaminados ou prejudiciais à saúde): deverão ser armazenados, transportados, reutilizados e destinados em conformidade com as normas técnicas específicas.

9.42.3 Em nenhuma hipótese o Contratado poderá dispor os resíduos originários da contratação em aterros de resíduos sólidos urbanos, áreas de “bota fora”, encostas, corpos d’água, lotes vagos e áreas protegidas por Lei, bem como em áreas não licenciadas.

9.42.4 Para fins de fiscalização do fiel cumprimento do Programa Municipal de Gerenciamento de Resíduos da Construção Civil, ou do Projeto de Gerenciamento de Resíduos da Construção Civil, conforme o caso, o Contratado comprovará, sob pena de multa, que todos os resíduos removidos estão acompanhados de Controle de Transporte de Resíduos, em conformidade com as normas da Agência Brasileira de Normas Técnicas - ABNT, ABNT NBR ns. 15.112, 15.113, 15.114, 15.115 e 15.116, de 2004.

9.43 Observar as seguintes diretrizes de caráter ambiental:

9.43.1 Qualquer instalação, equipamento ou processo, situado em local fixo, que libere ou emita matéria para a atmosfera, por emissão pontual ou fugitiva, utilizado na execução contratual, deverá respeitar os limites máximos de emissão de poluentes admitidos na Resolução CONAMA nº 382, de 26/12/2006, e legislação correlata, de acordo com o poluente e o tipo de fonte.

9.43.2 Na execução contratual, conforme o caso, a emissão de ruídos não poderá ultrapassar os níveis considerados aceitáveis pela Norma NBR-10.151 - Avaliação do Ruído em Áreas Habitadas visando o conforto da comunidade, da Associação Brasileira de Normas Técnicas - ABNT, ou aqueles estabelecidos na NBR-10.152 - Níveis de Ruído para conforto acústico, da Associação Brasileira de Normas Técnicas - ABNT, nos termos da Resolução CONAMA nº 01, de 08/03/90, e legislação correlata.

9.44 Nos termos do artigo 4º, § 3º, da Instrução Normativa SLTI/MP nº 1, de 19/01/2010, deverão ser utilizados, na execução contratual, agregados reciclados, sempre que existir a oferta de tais materiais, capacidade de suprimento e custo inferior em relação aos agregados naturais, inserindo-se na planilha de formação de preços os custos correspondentes.

9.45 Responder por qualquer acidente de trabalho na execução dos serviços, por uso indevido de patentes registradas em nome de terceiros, por danos resultantes de defeitos ou incorreções dos serviços ou dos bens do Contratante, de seus funcionários ou de terceiros, ainda que ocorridos em via pública junto ao serviço de engenharia.

9.46 Realizar, conforme o caso, por meio de laboratórios previamente aprovados pela fiscalização e sob suas custas, os testes, ensaios, exames e provas que lhe caibam necessárias ao controle de qualidade dos materiais, serviços e equipamentos a serem aplicados nos trabalhos, conforme procedimento previsto nas especificações.

9.47 Providenciar, conforme o caso, as ligações definitivas das utilidades previstas no projeto (água, esgoto, gás, energia elétrica, telefone etc.), bem como atuar junto aos órgãos federais, estaduais e municipais e concessionárias de serviços públicos para a obtenção de licenças e regularização dos serviços e atividades concluídas (ex.: Habite-se, Licença Ambiental de Operação etc.).

Em se tratando de atividades que envolvam serviços de natureza intelectual, após a assinatura do contrato, o Contratado deverá participar de reunião inicial, devidamente registrada em Ata, para dar início à execução do serviço, com o esclarecimento das obrigações contratuais, em que estejam presentes os técnicos responsáveis pela elaboração do termo de referência, o gestor do contrato, o fiscal técnico do contrato, o fiscal administrativo do contrato, se houver, os técnicos da área requisitante, o preposto da empresa e os gerentes das áreas que executarão os serviços contratados.

CLÁUSULA DÉCIMA- OBRIGAÇÕES PERTINENTES À LGPD

10.1 As partes deverão cumprir a Lei nº 13.709, de 14 de agosto de 2018 (LGPD), quanto a todos os dados pessoais a que tenham acesso em razão do certame ou do contrato administrativo que eventualmente venha a ser firmado, a partir da apresentação da proposta no procedimento de contratação, independentemente de declaração ou de aceitação expressa.

10.2 Os dados obtidos somente poderão ser utilizados para as finalidades que justificaram seu acesso e de acordo com a boa-fé e com os princípios do art. 6º da LGPD.

10.3 É vedado o compartilhamento com terceiros dos dados obtidos fora das hipóteses permitidas em Lei.

CLÁUSULA DÉCIMA PRIMEIRA – GARANTIA DE EXECUÇÃO (art. 92, XII)

11.1 A contratação conta com garantia de execução, nos moldes do art. 96 da Lei nº 14.133, de 2021, na modalidade Concorrência, em valor correspondente a 5% (cinco por cento) do valor total do contrato.

CLÁUSULA DÉCIMA SEGUNDA – INFRAÇÕES E SANÇÕES ADMINISTRATIVAS (art. 92, XIV)

12.1 Comete infração administrativa, nos termos da Lei nº 14.133, de 2021, o contratado que:

- a) der causa à inexecução parcial do contrato;
- b) der causa à inexecução parcial do contrato que cause grave dano à Administração ou ao funcionamento dos serviços públicos ou ao interesse coletivo;
- c) der causa à inexecução total do contrato;
- d) ensejar o retardamento da execução ou da entrega do objeto da contratação sem motivo justificado;
- e) apresentar documentação falsa ou prestar declaração falsa durante a execução do contrato;
- f) praticar ato fraudulento na execução do contrato;
- g) comportar-se de modo inidôneo ou cometer fraude de qualquer natureza;
- h) praticar ato lesivo previsto no art. 5º da Lei nº 12.846, de 1º de agosto de 2013.

12.2 Serão aplicadas ao contratado que incorrer nas infrações acima descritas as seguintes sanções:

- i) **Advertência**, quando o contratado der causa à inexecução parcial do contrato, sempre que não se justificar a imposição de penalidade mais grave (art. 156, §2º, da Lei nº 14.133, de 2021);
- ii) **Impedimento de licitar e contratar**, quando praticadas as condutas descritas nas alíneas “b”, “c” e “d” do subitem acima deste Contrato, sempre que não se justificar a imposição de penalidade mais grave (art. 156, § 4º, da Lei nº 14.133, de 2021);
- iii) **Declaração de inidoneidade para licitar e contratar**, quando praticadas as condutas descritas nas alíneas “e”, “f”, “g” e “h” do subitem acima deste Contrato, bem como nas alíneas “b”, “c” e “d”, que justifiquem a imposição de penalidade mais grave (art. 156, §5º, da Lei nº 14.133, de 2021).
- iv) **Multa:**
 - (1) Moratória de 0,07% (sete centésimos por cento) do valor total do contrato por dia de atraso injustificado, até o máximo de 2% (dois por cento), pela inobservância do prazo fixado para apresentação, suplementação ou reposição da garantia.
 - a. O atraso superior a 90 (noventa) dias autoriza a Administração a promover a extinção do contrato por descumprimento ou cumprimento irregular de suas cláusulas, conforme dispõe o inciso I do art. 137 da Lei n. 14.133, de 2021.
 - (2) Compensatória, para as infrações descritas nas alíneas “e” a “h” do subitem 12.1, de 0,50% a 30% do valor do Contrato.
 - (3) Compensatória, para a inexecução total do contrato prevista na alínea “c” do subitem 12.1, de 20% a 30% do valor do Contrato.
 - (4) Para infração descrita na alínea “b” do subitem 12.1, a multa será de 10% a 30% do valor do Contrato.
 - (5) Para infrações descritas na alínea “d” do subitem 12.1, a multa será de 20% a 30% do valor do Contrato.
 - (6) Para a infração descrita na alínea “a” do subitem 12.1, a multa será de 0,5% a 30% do valor do Contrato, ressalvadas as seguintes infrações:

12.3 A aplicação das sanções previstas neste Contrato não exclui, em hipótese alguma, a obrigação de reparação integral do dano causado ao Contratante (art. 156, §9º, da Lei nº 14.133, de 2021).

12.4 Todas as sanções previstas neste Contrato poderão ser aplicadas cumulativamente com a multa (art. 156, §7º, da Lei nº 14.133, de 2021).

12.4.1 Antes da aplicação da multa será facultada a defesa do interessado no prazo de 15 (quinze) dias úteis, contado da data de sua intimação (art. 157, da Lei nº 14.133, de 2021).

12.4.2 Se a multa aplicada e as indenizações cabíveis forem superiores ao valor do pagamento eventualmente devido pelo Contratante ao Contratado, além da perda desse valor, a diferença será descontada da garantia prestada ou será cobrada judicialmente (art. 156, §8º, da Lei nº 14.133, de 2021).

12.4.3 Previamente ao encaminhamento à cobrança judicial, a multa poderá ser recolhida administrativamente no prazo máximo de 10 (dez) dias, a contar da data do recebimento da comunicação enviada pela autoridade competente.

12.5 A aplicação das sanções realizar-se-á em processo administrativo que assegure o contraditório e a ampla defesa ao Contratado, observando-se o procedimento previsto no **caput** e parágrafos do art. 158 da Lei nº 14.133, de 2021, para as penalidades de impedimento de licitar e contratar e de declaração de inidoneidade para licitar ou contratar.

12.6 Na aplicação das sanções serão considerados (art. 156, §1º, da Lei nº 14.133, de 2021):

- a) a natureza e a gravidade da infração cometida;
- b) as peculiaridades do caso concreto;
- c) as circunstâncias agravantes ou atenuantes;
- d) os danos que dela provierem para o Contratante;
- e) a implantação ou o aperfeiçoamento de programa de integridade, conforme normas e orientações dos órgãos de controle.

12.7 Os atos previstos como infrações administrativas na Lei nº 14.133, de 2021, ou em outras leis de licitações e contratos da Administração Pública que também sejam tipificados como atos lesivos na Lei nº 12.846, de 2013, serão apurados e julgados conjuntamente, nos mesmos autos, observados o rito procedimental e autoridade competente definidos na referida Lei (art. 159).

12.8 A personalidade jurídica do Contratado poderá ser desconsiderada sempre que utilizada com abuso do direito para facilitar, encobrir ou dissimular a prática dos atos ilícitos previstos neste Contrato ou para provocar confusão patrimonial, e, nesse caso, todos os efeitos das sanções aplicadas à pessoa jurídica serão estendidos aos seus administradores e sócios com poderes de administração, à pessoa jurídica sucessora ou à empresa do mesmo ramo com relação de coligação ou controle, de fato ou de direito, com o Contratado, observados, em todos os casos, o contraditório, a ampla defesa e a obrigatoriedade de análise jurídica prévia (art. 160, da Lei nº 14.133, de 2021).

12.9 O Contratante deverá, no prazo máximo de 15 (quinze) dias úteis, contado da data de aplicação da sanção, informar e manter atualizados os dados relativos às sanções por ela aplicadas, para fins de publicidade no Cadastro Nacional de Empresas Inidôneas e Suspensas (Ceis) e no Cadastro Nacional de Empresas Punidas (Cnep), instituídos no âmbito do Poder Executivo Federal. (Art. 161, da Lei nº 14.133, de 2021).

12.10 As sanções de impedimento de licitar e contratar e declaração de inidoneidade para licitar ou contratar são passíveis de reabilitação na forma do art. 163 da Lei nº 14.133/21.

12.11 Os débitos do contratado para com a Administração contratante, resultantes de multa administrativa e/ou indenizações, não inscritos em dívida ativa, poderão ser compensados, total ou parcialmente, com os créditos devidos pelo referido órgão decorrentes deste mesmo contrato ou de outros contratos administrativos que o contratado possua com o mesmo órgão ora contratante, na forma da Instrução Normativa SEGES/ME nº 26, de 13 de abril de 2022.

CLÁUSULA DÉCIMA TERCEIRA – DA EXTINÇÃO CONTRATUAL (art. 92, XIX)

13.1 O contrato será extinto quando cumpridas as obrigações de ambas as partes, ainda que isso ocorra antes do prazo estipulado para tanto.

13.2 Se as obrigações não forem cumpridas no prazo estipulado, a vigência ficará prorrogada até a conclusão do objeto, caso em que deverá a Administração providenciar a readequação do cronograma fixado para o contrato.

13.3 Quando a não conclusão do contrato referida no item anterior decorrer de culpa do contratado:

- a) ficará ele constituído em mora, sendo-lhe aplicáveis as respectivas sanções administrativas; e

b) poderá a Administração optar pela extinção do contrato e, nesse caso, adotará as medidas admitidas em lei para a continuidade da execução contratual.

13.4 A extinção do contrato não configura óbice para o reconhecimento do desequilíbrio econômico-financeiro, hipótese em que será concedida indenização por meio de termo indenizatório (art. 131, caput, da Lei n.º 14.133, de 2021).

13.5 O contrato poderá ser extinto caso se constate que o contratado mantém vínculo de natureza técnica, comercial, econômica, financeira, trabalhista ou civil com dirigente do órgão ou entidade contratante ou com agente público que tenha desempenhado função na licitação ou atue na fiscalização ou na gestão do contrato, ou que deles seja cônjuge, companheiro ou parente em linha reta, colateral ou por afinidade, até o terceiro grau (art. 14, inciso IV, da Lei n.º 14.133, de 2021).

CLÁUSULA DÉCIMA QUARTA – DOTAÇÃO ORÇAMENTÁRIA (art. 92, VIII)

14.1 As despesas decorrentes da presente contratação correrão à conta de recursos específicos consignados no Orçamento Geral do Município deste exercício, na dotação abaixo discriminada:

Órgão: 6000 – Secretaria de Infraestrutura

Unidade: 6001 – Secretaria de Infraestrutura

Atividade: 15.512.1702.1.45 – Execução de Obras de Saneamento

Elemento de Despesa: (802 / 1279) - 4.4.90.51.00 – Obras e Instalações.

14.2 A dotação relativa aos exercícios financeiros subsequentes será indicada após aprovação da Lei Orçamentária respectiva e liberação dos créditos correspondentes, mediante apostilamento.

CLÁUSULA DÉCIMA QUINTA – DOS CASOS OMISSOS (art. 92, III)

15.1 Os casos omissos serão decididos pelo contratante, segundo as disposições contidas na Lei nº 14.133, de 2021, e demais normas federais aplicáveis e, subsidiariamente, segundo as disposições contidas na Lei nº 8.078, de 1990 – Código de Defesa do Consumidor – e normas e princípios gerais dos contratos.

CLÁUSULA DÉCIMA SEXTA – ALTERAÇÕES

16.1 Eventuais alterações contratuais reger-se-ão pela disciplina dos arts. 124 e seguintes da Lei nº 14.133, de 2021.

16.2 O contratado é obrigado a aceitar, nas mesmas condições contratuais, os acréscimos ou supressões que se fizerem necessários, até o limite de 25% (vinte e cinco por cento) do valor inicial atualizado do contrato.

16.3 As alterações contratuais deverão ser promovidas mediante celebração de termo aditivo, submetido à prévia aprovação da consultoria jurídica do contratante, salvo nos casos de justificada necessidade de antecipação de seus efeitos, hipótese em que a formalização do aditivo deverá ocorrer no prazo máximo de 1 (um) mês (art. 132 da Lei nº 14.133, de 2021).

16.4 Registros que não caracterizam alteração do contrato podem ser realizados por simples apostila, dispensada a celebração de termo aditivo, na forma do art. 136 da Lei nº 14.133, de 2021.

CLÁUSULA DÉCIMA SÉTIMA – PUBLICAÇÃO

17.1 Incumbirá ao contratante divulgar o presente instrumento no Portal Nacional de Contratações Públicas (PNCP), na forma prevista no art. 94 da Lei 14.133, de 2021, bem como no respectivo sítio oficial na Internet, em atenção ao art. 91, caput, da Lei n.º 14.133, de 2021, e ao art. 8º, §2º, da Lei n. 12.527, de 2011, c/c art. 7º, §3º, inciso V, do Decreto n. 7.724, de 2012.



CLÁUSULA DÉCIMA OITAVA- FORO (art. 92, §1º)

18.1 Fica eleito o Foro da Comarca de Gravatá/PE para dirimir os litígios que decorrerem da execução deste Termo de Contrato que não puderem ser compostos pela conciliação, conforme art. 92, §1º, da Lei nº 14.133/21.

Chã Grande, de de 2024.

Diogo Alexandre Gomes Neto
CPF Nº 866.582.714-53
Prefeito
CONTRATANTE

.....
CONTRATADA

TESTEMUNHAS:

NOME:
CPF:

NOME:
CPF:

Chã Grande
20-12-1963 20-12-1983



ANEXO XVII – MODELO DE DECLARAÇÃO DE RETENÇÕES TRIBUTÁRIAS

CONCORRÊNCIA ELETRÔNICA Nº 012/2024

PROCESSO LICITATÓRIO Nº 053/2024

Ilmo. Sr. (*autoridade a quem se dirige*)

(*Nome da empresa*), com sede (*endereço completo*), inscrita no CNPJ sob o nº..... DECLARA à (*nome da entidade pagadora*), para fins de não incidência na fonte do Imposto sobre a Renda da Pessoa Jurídica (IRPJ), da Contribuição Social sobre o Lucro Líquido (CSLL), da Contribuição para o Financiamento da Seguradora Social (Cofins), e da Contribuição para o PIS/Pasep, a que se refere o art. 64 da Lei nº. 9.430, de 27 de dezembro de 1996, que é regularmente inscrita no Regime Especial Unificado de Arrecadação de Tributos e Contribuições das Microempresas e das Empresas de Pequeno Porte - Simples Nacional, de que trata o art. 12 da Lei Complementar nº. 123, de 14 de dezembro de 2006.

Para esse efeito, a declarante informa que:

I - preenche os seguintes requisitos:

a) conserva em boa ordem, pelo prazo de cinco anos, contado da data da emissão, os documentos que comprovam a origem de suas receitas e a efetivação de suas despesas, bem assim a realização de quaisquer outros atos ou operações que venham a modificar sua situação patrimonial;

b) cumpre as obrigações acessórias a que sujeita, em conformidade com a legislação pertinente;

II - o signatário é representante legal desta empresa, assumindo o compromisso de informar à Secretaria da Receita Federal do Brasil e à unidade pagadora, imediatamente, eventual desenquadramento da presente situação e está ciente de que a falsidade na prestação destas informações, sem prejuízo do disposto no art. 32 da Lei nº. 9.430, de 1996, o sujeitará, juntamente com as demais pessoas que para ela concorrem, às penalidades previstas na legislação criminal e tributária, relativas à falsidade ideológica (art. 299 do Código Penal) e ao crime contra a ordem tributária (art. 1º da Lei nº. 8.137, de 27 de dezembro de 1990).

Local e data.....

Assinatura do Responsável

*** Esta declaração deverá ser enviada juntamente com as NOTAS FISCAIS EMITIDAS DE PRESTAÇÃO DE SERVIÇOS DE EMPRESAS OPTANTES PELOSIMPLES NACIONAL conforme IN RFB 459/2004**